京城日報
七月二十三日（月）
夕刊
編輯兼發行人 印刷人
京城府太平通一丁目 發行所 京城日報社

電本局一〇〇四
荒井のお乳
電話龍山七三一

日印新通商條約 きのふ發表さる
外務當局談と共に

【東京電話】日印通商新條約は去る十二日ロンドンに於て松平駐英大使サイモン英外相、ボアー印度事務相の間に正式調印を完了し部分的に効力を發生しつゝあるが外務省ではイギリス及び印度側と打合せの結果廿二日午後四時、廿三日附を以て新條約本文及附屬議定書竝に新條約締結に關する外務當局談を左の如く發表した

日印通商條約の內容は略々左の通りである

一、條約の適用區域は日本側に於ては日本に屬し、又はその管治する一切の地域及屬地とし、印度側に於いては英領印度及英國皇帝との條約その他に依り、本條約の規定に關し英領印度と同一の地歩に置かるべき印度內の諸邦とす

二、稅金又は課金に關し日印双方は輸入せらるゝ相手國品に對し相互的に最惠國待遇を與ふることを約す

三、一九三三年十二月三十一日後にかける國對ルーピーの爲替比價變動の影響を是正するため、印度政府はその必要と認むる率にて日本の印度への輸入に際し列國品に課せらるゝところと異なるか又はこれより高き特別關稅を課し、又は隨時之れが變更をなすの權利を有すべし、尤も前記の率が少くとも五週間以上實施せられたる後にあらざれば之れを變更せざるものとす、右特別關稅を課し若くは變更する場合、又は日本政府より之れが變更を要求せられたる場合には印度政府は日本品の輸出價格を騰貴せしむべき一切の關係原因について充分考慮を拂ふべく、且つその率は爲替變動の影響を是正するに必要な限度に止むべし、相互的に日本政府は同様の狀況の下に且つ同様の條件に從ひ、印度品に對し前記同様の特別關稅を課し又は之れが變更をなすの權利を有す、但し右權利は「ルーピー」及圓の爲替比價が法定平價卽ち七十三錢二厘二毛に低落するにあらざれば發生せざるものとす

四、一方の國の關稅變更が相手國の貿易上の利益に相當の惡影響を及ぼしたる場合は、該相手國政府の要求に基づき日印兩政府は能ふ限り兩國の利益を調節する目的を以て直ちに商議を開始すべし

五、批准書は成るべく速かにロンドンに於て交換せらるべし、尤も本條約は批准交換に先立ち兩締約國の相互に行ふ批准書完成通知の日に成されたる通知の日より實施せらるべし

六、本條約は一九三七年三月三十一日まで有效とす

締約國は何れも本條約を終了せしむる意思をもつて、右の日より六月前に他方に通告せざる場合には、本條約は締約國の一方がそれが終了の通告をなしたる日より六月の期限滿了する迄引續き效力を有す

議定書 は日本綿布の印度への輸入に關し規定せるものなるが、その內容は左の通りである

一棉花年度において印度棉花百萬俵を日本に輸出したる時、これに對應する綿布年度における日本綿布の對印輸出は基本割當量三億二千五百萬ヤードとす（他は全部略す）

外務當局談

昨年四月十日英國政府は印度政府の希望により、一九〇五年以來殆ど三十年に亘り日印通商關係の基本をなして居た日印通商條約を廢棄する旨通告をなして來つた、併し日印代表部が此程八ヶ月に亘り商議の結果幾多の迂餘曲折を經て遂に新條約の締結を見るに至つたことは、單に兩國通商關係のみならず日、英、印國交の大局より見るも甚だ慶賀すべき次第である、今回の會商において日印官民が相互に相手國の立場と必要とを理解するに努め、互讓友好の精神により幾多の難關を解決すると共に、之れを機會として兩國民の接觸交易の機運醸成に多大の貢献をなしたることは誠に欣幸なる次第といはねばならぬ、今回商議が再び正常なる條約關係に復歸して、その通商關係が新なる保障の下に置かれるに至つたことは將來少からずその貿易進展に資するところがあるであらう

十河前理事は― 滿鐵顧問に就任

【東京電話】任期滿了となつて退任した十河滿鐵前理事は改めて滿鐵顧問として就任することゝなつた

歐洲の新黑點
可憐なる少女墺太利を繞りて 伊獨の關係尖鋭化す

【ローマ二十二日發電通】權威ある筋より聞くところによれば、イタリー政府は最近ドイツのナチスが依然としてオーストリアに對し干渉を加へつゝあることに對し極度に憤慨し、オーストリア全土にわたるテロ的行動の卽時中止の保證を與へる用意がないとするならば、イタリーとしてはドイツに對する友誼的態度を放棄してドイツをしてその成行に委せるの運命を辿らしめんとする決意を固めたと、而して官邊要人の語るところによれば、イタリーは愈々ナチスのオーストリアに於ける越權的干渉行動に對し堪忍の緒が切れて居り、今後はナチスのテロ的行動はミュンヘンの本部に歸せしめずして總てドイツ政府自身直接の責任として問ふことに方針が決定したと、ムッソリーニとドルフスの伊墺兩首相の密接なる最近の關係を物語るもので、ドイツの對オーストリア政策の强化にイタリーがオーストリアと提携を密にしつゝあることが看取され、伊獨ベニス會談の友好的の試みにも拘らず中歐の

可憐なる少女オーストリアを繞つて、現在の危殆化されたる關係は益々尖鋭化してゐることは歐洲の識者は斷として注目を惹いてゐる

伊機關紙兩國の危機を叫ぶ

【ローマ廿二日聯合】過般のヴェニス會談の結果、ナチスドイツはオーストリア國內におけるテロ行爲を停止させる口約をしておきながら、その後オーストリア國內に出るナチスの暴狀を止めず、ために七月廿一日イタリー政府機關紙ジュルナール・デ・イタリヤ紙上にガイダ主筆はナチス當局の背信を責め、ドイツ、イタリー兩國關係を動かし、イタリー・ドイツ兩國間の國交は危機にありと極論してゐるが、イタリー政府當局は右報道に際し左の如く言明してゐる、ムッソリーニ首相は何處かの行動に出づるとしても、佛國と共同してドイツ政府に抗議を提出する位のものであらう、一、ムッソリーニ首相は今週末リッチオーネの別莊にドルフス首相と會談を遂げるが、何等の行動にも出でないであらう

定期敍位

【東京電話】二十三日文武官二百六十八名に對し定期敍位

敍正三位（各通）
宮中顧問官從三位勳一等 小原 直
同 工藤 一記
敍正三位（各通）
拓林大臣正四位勳二等 山崎 達之輔
大藏大臣正四位勳三等 藤井 眞信
敍從三位（各通）
鐵道大臣正五位勳三等 內田 信也

店員使用法案 秘露議會を通過
在留邦人に大影響

【リマ（南米ペルー）廿二日發電通】ペルーでは店員の八割まではペルー人を雇ふべしとの法案が議會を通過した、右はブラジル排日法案の傳波と見られてゐるが邦人經營の商店は大部分ペルー人を使用しなければならぬと云ふことになれば邦人商人は全滅に等しく、右法案の成行は在留邦人の生命を左右するものである、兩國政府の反省を促す運動を開始し注目されてゐる

空軍の大擴張に 列强は沒頭す
海軍々縮會議に反映あるものと 我海軍當局は警戒

【東京電話】軍縮制限下に於ける列國空軍の擴張は、最近に至りイギリス、アメリカ、フランス等を中心として頗る注目すべきものがあるが、殊にイギリスは空軍の大擴張計畫を樹立せんとする機運が濃厚となつて來た斯くて今や世界の列強は海軍の擴張と並んで空軍の擴張に邁進し明年に迫る海軍々縮會議を前にして、かゝる狀態は必ずや海軍々縮の討議に空軍力を反映せしめんとする結果を招くものとして我海軍當局は深甚なる注意を拂ひて明年の海軍々縮に空軍制限を持出す國があるとするならば矢張りイギリスであらう、何故かならばイギリスは常にフランスの空軍に脅威を受くると共に、アメリカの海空軍共同作戰に異常の關心を拂ひ、通商保護の立場より空軍問題の解決を要望して居るからである

ル大統領あす ハワイに到着

【ホノルル二十二日聯合】ルーズヴェルト大統領を乘せたアメリカ海軍の軍艦ヒューストン號は、驅逐艦ニューオルレアンス號を伴ひ太平洋を一路平穩な航海をつゞけてをり、二十四日午前七時半いよいよハワイ西岸コナのカホーソ沖に到着することゝなつた

滿鐵理事後任二名 明日の閣議で決定

【東京電話】滿鐵の村上、十河兩理事任期滿了に伴ふ後任理事につき、豫ねて拓務省にて詮衡中のところ、現大藏省專賣局長□□（□）と決定し、二十四日定例閣議に附議して決定することゝなつた

國立種羊場 位置決る

國立種羊場は咸鏡北道明川郡明川面□□□（二二町步）に決定した、同地は咸鏡北道明川より約一里半、明川邑より程近く、咸鏡北道の氣候にあり飼育の上にも適して實に良好である

十ケ年計畫で― 米空軍の擴張
空軍特別委員會で報告書完成 ―アメリカ陸軍省から公表

【ワシントン廿二日聯合】アメリカ陸軍省では嘗てウイルソン大統領時代の陸軍長官ベーカー氏を首班とする空軍特別委員會を組織し特別委員會はこれまであらゆる角度から見て航空機擴充策を研究した結果、今回いよ〳〵報告書を完成し廿二日陸軍省より公布された右報告は來るべき世界大戰の勃發は先づ空中より起ると斷じ、第一に航空機の建造を力說してゐるがその具體的方法として特に左の諸點を力說してゐる

一、陸軍所屬空軍擴張のため更に巨額の豫算を與へる事
一、空軍擴張十ケ年計畫の斷行
一、特に短期間內に軍用機千臺を整備すること

なほ委員會は特に結論として左の六項目を勸告してゐる

一、驅逐艦隊は平時においても最少限度二千三百二十三の軍用機を整備し、飛行將校二百五十八人を增加する豫充分航空隊を維持する必要な豫算を支出すること
二、陸海軍から分離した獨立航空隊を創設することは未だ試案域を出でず、特に戰時には多大の危險が伴ふから空軍は陸海軍に分屬させる現行制度を持續すること
三、アメリカ政府は民間航空機製造工業の發達を援助し、特に民間會社に財政的補助を與へること、國務省は航空機の外輸出を助成すること
四、過般陸軍機が航空郵便を取扱つた結果航空機の裝備および訓練に幾多の缺陷が存することが暴露された、これら缺陷を速に是正されなければならぬ
五、航空隊として獨自の軍用機を獲得するため、民間業者によつて軍用機の製造を許すこと
六、空軍の擴張に對しては民間航空會社と連絡を密接にするとともに、政府において航空路の開拓並に航空施設の整備をはかること、これ等航空施設の整備は國防に資するところ大なるものがある

尚空軍獨立の可否については意見が二派に分れドウアル大佐は空軍は陸海軍及參謀部から分離せねばならぬと單獨報告書を提出してゐる

アラスカ飛行の 經驗を積むべし
米航空研究會が力說

【ワシントン廿二日發電通】陸軍航空隊の研究會では、二十三日陸軍長官に對しアメリカ飛行隊の改組案を提出した、右案のうち少くとも一飛行中隊はアラスカに於ける一ケ年の飛行訓練をなすべきであると述べて居るが、目下陸海軍のアラスカ飛行敢行の折柄は頗る深きものとして注目されて居る、右は日米國の大勢は日米の地位關係に基き作戰上の必要を指摘し、左の如き現狀維持を主張してゐる

大西洋を横斷し敵國を攻撃した後再び根據地に歸還し得る飛行機はない、從つて軍用機は常に陸海軍と緊密な連絡をとつて行動することが絕對に必要であり、日米兩國の地理的關係にやはり空軍は陸海軍に分屬されねばならぬ

京城府廳の帳簿檢査
京畿道が乘出す
廿三日から二十日間 五十名の檢査員を交互に派す

京城府廳の不詳事件は、直接監督官廳たる京畿道では松本知事はひそかに大島內務部長に命じ事件調査中であつたが、大島內務部長は二十三日午前九時府廳に伊達府尹を訪ひ、正式に帳簿內容を檢閱した、その結果道廳では二十三日から向ふ廿日間毎日午後二時から夕刻まで約五十名の檢査員を交互に派して、府廳各課の帳簿を一齊に檢査することになつた、道廳から派遣される帳簿檢査員は取扱の便宜上これを十一班に分け、京城府の資料と並行して徹底的に不正箇所を摘發することゝなつた、大島部長は語る

伊達府尹 と語り今日から帳簿檢査を行ふことになつた、僕も、課長の印鑑が僞造して數年間帳簿面を粉飾化してゐた事實も暴つてゐるので、檢査員も相當困難だと思ふ、更に昭和五年以來の會計課の帳簿は檢事局に在るので、この方面とも諮つて檢査事務を進める積りである、これを機會に府當局と協力して根本的に

府の機構の缺陷を爽し、僕務に從來の事務、會計處分、監督の身元再調查、職員の任免、顧問の事を始めて、特別經營行政の監督方法や服務狀況を調べ、いやしくも官吏服務規定を犯す樣な不正な點が判明すれば假借なく處分する方針である

米郵政長官 レノで講演
財界から注目

【ワシントン二十二日發電通】アメリカ郵政長官はルーズヴェルト政府の新政策に關し、二十三日レノに於て講演を行ふことに約束したが、氏が右のため用意せる草案は左の如きもので頗る財界方面の注目を惹いてゐる

一、ルーズヴェルト大統領は通貨價格及び銀貨安定のため、新に銀塊十三億オンスを買入れることとなるであらう
一、大統領は銀塊の準備割合を一弗二十九仙（現在は四十六仙內外）を以て最初より買入れをなす樣なことは考へて居らないが、買入れにより過剩在貨が除かれると從ひ銀貨は徐々に高騰して、一オンス一弗二十九仙に近付くであらう、右標準價格實現の曉は銀の相場は急に安定し諸外國はアメリカに倣つて銀塊方策を採用するであらう

第二次五相會議
あす閣議散會後開催

【東京電話】岡田首相は過日五相會議を開催し來る軍部側預算に對する帝國政府の態度決定のため、藏相の事務より要求を求めることゝなり、廿四日定例閣議散會後、首相外相、陸相、藏相、海相の出席を求め第二回五相會議を開催することゝなつた、右會議は經過內容を聽取する所あつたが、更に第二回五相會議を開催し引續き根本的に

我陸軍將校 侮辱事件
宮崎大尉黑河の 蘇聯領事に抗議

【ハルビン廿二日聯合】在黑河特務機關宮崎大尉がロシア側愛琿(?)文書を盜み出したとの事件は、タロン某に依り報道されセンセイションを惹起すると共に、ロシア側はエレニエフ駐日大使を通じ廣田外相に對して抗議を提出するに至つたが、右は調査の結果直ちに事實無根の說と判明したるも、我が軍部に於てはロシア側が我將校に對して斯る誣告を加へんとする宣傳であり、我が將校にして日特務機關長に對し加へられた侮辱事件なりとし嚴重抗議を提出することゝなり、二十一日宮崎黑河特務機關長は黑河の蘇聯領事グレッツス氏に左の抗議文を提出した

一、新聞記事の取消
一、將來の保障
一、チャロシノコフの處罰

なほハルビンの小松原機關長も南三月中に在ハルビン蘇聯領事スラウッキー氏に嚴重なる抗議をなすと共に、ロシア側の反省を促すことゝなつた

勞働爭議漸減 一時的の現象
調停法强力改正案を 內務省來議會に提出

【東京電話】最近我が國の勞働爭議は、財界一部の活況により事業の擴張や勞働運動界の國家的運動の抬頭等の原因により、從來の尖銳化せる勞資間の對立關係は緩和され著しく勞資協調の機運が促進され、從つて爭議發生件數は著しく減少し前年に比較すれば顯著の傾向を示して居るが、內務省社會局では斯る一時的現象で、事業界の轉換に於ける勞働爭議減少は景氣の一時的現象で、將來の狀態と共に爭議の內容は從來の消極的より積極的要求に轉じ、その發生件數も次第に增加することが當然考へられるので、之れを抑制して社會平和、產業協力の實を擧げるため現行勞働爭議調停法の强力なる運用を斷行とする改正案を來議會に提出することに決定し近く社會局の立案を得ると共に各省に關し一方關係諸官廳の同意を得、調停委員會の開催その他費用約十萬圓を要求することゝなつた

シャトル稅關 汽船出帆禁止

【シャトル廿一日發電通】シャトル稅關では廿一日東洋向け出帆の豫定であつたダラー汽船プレシデント・ブランド號に對し出帆禁止を命じた、右は海員組合の罷業により航海法による政府當局の乘組員が少く難航の場合危險を認められたためである

米の炎禍 四日間の死者 二百五十六名

【ニューヨーク二十二日聯合】アメリカ全土を襲つた殺人的熱波はいよ〳〵猛烈を極め、二十二日中に炎熱のために死亡したもの全國を通じて八十六名により、十九日以來四日間の死者は總計二百五十六名に達した

本府辭令（廿一日附）

本府技師 金 永 西
任本府技師 高等官八等
大邱醫學專門學校教授（七等）
本府技手 牧野 千代
任本府技手 本府技師
補仁川稅關監視（七等）
任朝鮮公立高等女學校教諭 福田 榮恒
補京城公立工業補習學校長兼教諭（七等）
依願免本官 本府事務官 中村 精一

松崎天民氏

【東京電話】長く新聞記者として文名を謳はれた松崎天民氏は、豫ねて胃腸病にて麹町平河町女子醫學病院に入院中のところ二十二日午後一時五分逝去した

―人―

◇澁谷禮三氏（慶尚南道知事）入城中廿二日夜退城大邱へ

天地玄黄

◇知らぬ仏の心、子知らず、親ごころ世帶も知らぬげに吝嗇の要求廿七億

◇警官の眼倒れを戒心して實現を期するさうな、最初の中はどの位眼も暢さうだが、その中に慣習に無心するやうになる

◇檢擧が犯罪防止の觀念に出るさうな、檢擧でなければわからぬやうな犯罪はあはれかなくともかな

◇アメリカの酷暑、支那の旱魃ヨーロッパの洪水、而して朝鮮の洪水、天は人を試みてゐるてゐる

丹下左膳 【174】
林不忘作 小田富彌畫

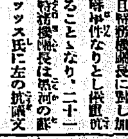

お迎へ駕籠（四）

「さすがは柳生ちゃ、世を捨てた名人を探し出して、一世一代の作を建させるとは、この度びの日光造營は、大いに有意義であつた。その作阿彌の神品とゝもに、柳生の名も、永く殘るであらう……と、上様からお褒め言葉の一つも、頂からといふものでの」

こゝを先途と、主水正は口說きにかゝる。

作阿彌はぢつと眼をつぶつたまゝ、身動きもしない。

その小さな老人の坐つた姿が、この狹い部屋いつぱいに溢れさうに、大きく見えるのは、彼の持つ技の力が、放射線のやうに、四方に炎々と射しはじめたのであらうか。

「わしに、馬を彫つて後世へ殘せといふ……」

口のなかで嚙むやうに、作阿彌は、さう一言づゝ句切つて吐きながら、そつと眼を開けて、新助を見返つた。

何うしたものであらう……といふ無言の相談だ。

新助は、すぐその氣を汲んで、

「あなたのお心一つぢや。傍からは何とも言へぬ」

「作爺ちゃん、何處かへ行くの?」

乘り出すチョビ安の尾について、お美夜ちゃんも心配げに、

「お爺ちゃん、どこへも行つちゃ嫌!」

作阿彌は、再びチラと眼をあいて、娘い二人へ一瞥を與へた。

この老體。

日は病後のこと。

遠い日光へ出掛けて、精根のあらん限りを絞りつくし、神馬を彫る!自分の持つてゐるすべてを、この一作へ叩き込むのだ。命を削つて、打ち込み、一彫一彫命を刻むのだ!……その彫り上がつた時が、作阿彌の命のなくなる時にきまつた。

「その、或る時とは?」

と、藥研が主水正に訊いてゐるのが、この作阿彌殿が、何時の頃からか世に隱れて巷に潛んで居られるとのこと……八方手を盡して捜索致しましたなれど、皆目行方知れずで、これは、諦めるよりほかあるまいと存じ居りました矢先き、或る筋より、當長屋作爺さんといふ御仁こそ、作阿彌殿の後見ちやと洩れ聞きましてナ」

チョビ安が口を挾んで、

「ねえ、作爺ちゃん! お爺ちゃんは、たゞのお爺ちゃんだよねえ。只の、トンガリ長屋のお爺ちゃんで、そんな人ぢやアないよねえ」

「ウム、さうぢやとも! たゞの作爺さんだとも!」

と作阿彌は、ニッコリ打ち笑み、

「日丸殿……と申されましたな。只の、このトンガリ長屋の作爺や。そのはうが氣樂らしい。切角のお申し出でながら、この儀は、堅くお斷りするほかは御座るまい

わしには、もう、鑿は持てぬ。」

この申し出を受けるとすれば、それは、死出の旅路。

お美夜ちゃんとチョビ安の、二人の可愛い者とも、これが永の別れになる――。

作阿彌は、迷つてゐるのである。

沈默を破つて藥研が、思ひ出したやうに、主水正へ、

「それはさうと、何うして作阿彌どのが此處に居られることを……イヤ、このトンガリ長屋の作爺さんが、作阿彌の假りの名であることを、貴殿においては如何にして見破られたかな?」

主水正は暫し逡巡つたが、

「神馬を彫らせて日光御廟に寄進し度いと、手前主人柳生對馬守が思ひ立たれたのですが、馬の彫刻と言へば、誰しも直ちに頭に浮か

製監氏世益葉稲士博學醫◎見發氏助之甚藥郡ルトクド

かつけにアンチベリベリン

（英米獨政府專賣特許）

見よ我アンチベリベリンを
夙に世界最先の脚氣新藥として鳴り
旣に人命救助に最高の實績を擧ぐ

說明書送呈

適應症

乾性脚氣	姙娠脚氣
濕性脚氣	產褥脚氣
衝心脚氣	乳兒脚氣
慢性過敏性脚氣	等の治療
痲痺性脚氣	及豫防劑

廉低格價

强力末劑	五十瓦入	金壹圓四十錢
同	半磅入	金六圓
同	一磅入	金拾壹圓
丸劑	五百入	金壹圓六拾錢
同	百五十入	金五拾五錢
同	五千粒入	金拾四圓
エキス	百瓦入	金參圓
同	廿五瓦入	金壹圓
錠劑	十二錠入	金七拾錢
注射液	六個入	金壹圓貳拾錢

御愛兒のために
南信堂濕疹膏
あせも、ただれ、かきこわし、とびひ、くさ、水虫、やけど、おできに特効あり
振替東京七八五〇番
東京市神田區南信堂新藥部

整腸藥界の新時代來る

整腸に
腸內强力殺菌新藥
ワカ末
（說明書贈呈す）
醫學博士林若樹先生創製
腸消毒藥
として、レゾルチン、ナフタリン、ザロール等の強殺菌藥に比し數倍の殺菌力を有し且つ副作用なく眞に强力なる理想的腸殺菌藥なりコレラ菌は試驗管內試驗に於て殊に有效、ワカ末の成分は芸香科植物中のアルカロイド鹽酸鹽なり

適應症
急性慢性腸加答兒、喉の腐敗醱酵性下痢、大腸菌性、腸加答兒、腸チフス、パラチフスの初期、赤痢、疫痢、コレラ、大腸菌性膀胱加答兒殊に大腸加答兒に特効あり。

小兒用 糖衣丸
（見本品送呈す）

湖南線又も不通で 内鮮の唯一路斷たる
鐵道局復舊に全力を盡す
京釜線の回復見込立たず

鐵道列車による内鮮連絡運輸は京釜本線不通のため廿二日漸く開通した湖南線によつて臨水線中連絡輸送を行はんと一縷の望みを以て諸般の準備を進めてゐた矢先、廿二日夜來湖南線一帶は又復豪雨に襲はれ、今曉(廿三日午前一時)に至り遂に松汀里—林谷間、三ケ所の築堤崩潰し、續いて任城里—三郷間も不通に陷り遂に鐵道による内鮮連絡の運輸は全く遮斷された形となつた、鐵道當局では京釜本線の復舊は當分見込立たざるため湖南線連絡に望を繋ぎ右被害個所は至急復舊せしむべく極力努力しつゝあるが、降雨は今なほ止まず開通困難な模様である

鐵道局躍起となつて 内鮮連絡に腐心
南鐵不通で、新羅丸に賴る

鐵道局では内鮮臨時連絡のため廿二日渡水—下關間のコースによる大綱を決定し、鐵道省、滿鐵、北鮮鐵、鐵路總局等に對し朝鮮經由連絡切符の發賣中止方を急報するところあつた、其後南鮮地方の降雨は依然として猛威を揮ひ 廿三日午前八時半南鮮鐵道の寶城、[illegible]間の[illegible]隧道入口約五十米の間に高さ四米の土砂崩壞して線路を埋沒し、終に鐵道局最後の切札たる内鮮連絡の重要コースは斷絶するに至つた。これが爲鐵道局では朝來吉田鐵道局長、佐藤營業課長ら各關係課係長が協議を重ね、さらに内鮮臨時連絡コースを設定すべく懸命となつてゐる。一方内地からの釜山上陸客は連絡切符發賣中止の命令の手違ひから、一千五百名の立往生客で大混雜を極めてゐる釜山驛頭めがけて廿二日夜から廿三日朝にかけて新らしく千二百名の連絡旅客がドッとばかりに殺到したので釜山驛構は未曾有の

人の渦巻き

總計二千七百名の立往生客はいづれも鐵道局の處置を非難して釜山驛、釜山鐵道事務所に殺到して大混亂を來してゐる、釜山鐵道事務所ではこれら立往生客の臨時處置として新羅丸を動かし廿三日朝麗水に運ぶ筈であつたが道徑のため木浦或は仁川に向ふべく協議中である、この他裡里に七百名の旅客が立往生してゐる

内地行の客 裡里で立往生

第一次内鮮臨時連絡コースとして樹立された南朝鮮鐵道經由麗水港めがけ二十二日午後十時半京城驛發[illegible]目下湖南線に乘車した客は五十餘名であるが、これ又裡里で立往生中である

鐵道不通個所

廿三日午前九時現在の鐵道水害個所は南朝鮮線を初め新に六線、十ケ所に及び、僅に東海中部線大邱、慶州間と京南鐵道のみ全通を見てゐる。洛東江の水勢は廿三日來減水しつゝはあるが現在の鐵道不通個所左の通り

▲京釜線勿禁、龜浦間線路約一粁流失▲湖南線▲林谷、松汀里間築堤約廿米崩壞▲柱水院豆溪間築堤崩壞▲慶全南部線▲三浪津、渡永間全線浸水不通▲馬山、晋州間全線浸水不通▲慶全北部線▲南原、周生間八八粁浸水不通▲五柳、架橋間六一粁築堤崩壞不通▲東海中部線士方金丈間第一隧道前路下り路浸水▲毛火、虎溪間卅粁浸水、切取崩壞▲慶州、浦項間運轉中止

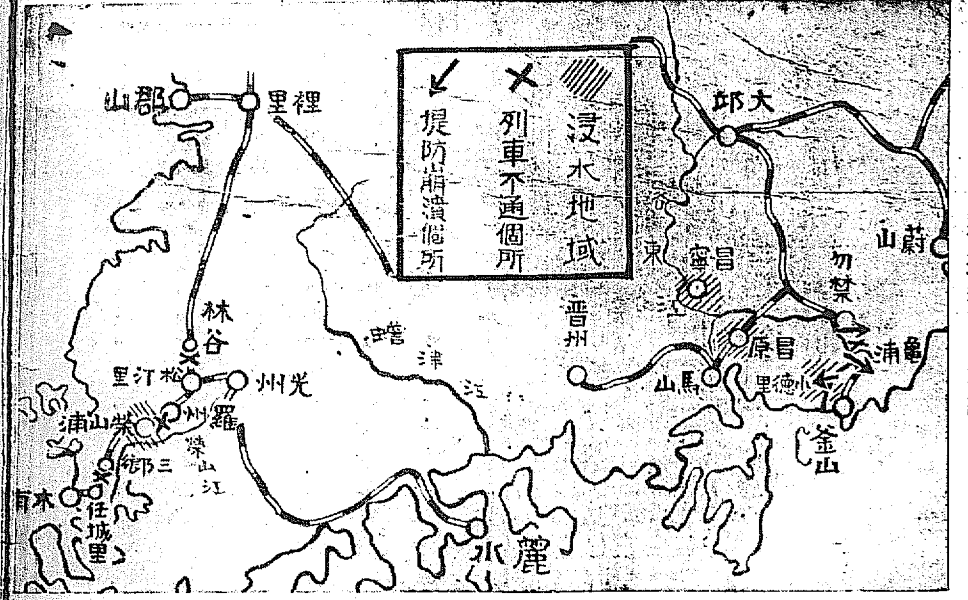

湖南線、麗水、釜山 内鮮連絡新ダイヤ
新羅丸で釜麗繫ぐ

【京城電話】京釜線不通のため鮮鐵では内鮮湖間の連絡ルートを變更することとなり、麗水港より南鮮鐵道を經て鮮鐵の全南光州に連絡し、湖南線で輸送することに決定、そのため鐵道當局連絡船新羅丸の貨物方を麗水港に申出たので鐵道省はこれを承認、廿三日午前十一時麗水の新羅丸に打電し、直に新羅丸に出動を命じた、同船は二十三日より二十六日まで釜山麗水間一日一往復航行するもので現在の關釜連絡船はそのままのダイヤ通り變更しない

一、關釜連絡船にて釜山經由、釜山、麗水間一日二往復船便を利用す

尚右の内何れでも間に合ふ船便を接續することとなつてゐるが、廿二日夜の如き釜山、麗水間豪雨のため同區間の船便も缺航した有様である

▲湖南線回復の見込確立なき場合

一、釜山經由仁川行定期船便を利用し中部及西鮮地方行郵便の遲延に當らしむ
一、釜山經由元山行定期船便を利用し北鮮地方行郵便物の遲延に當らしむること

右に依り京釜線不通以來内地からの最初の京城着郵便物は廿一日夜來た湖南線不通のため廿三日正午仁川入港の船便に搭載され三日ぶりで京城に配達される筈である

電信線の被害

南鮮地方一帶に亘る豪雨のため廿三日午前十時現在不通に陷つた電信線被害狀況左の如し

京城—大阪間一回線
京城—東京間一回線
釜山—南鮮各府間四回線

なほ釜山を中心とする南鮮各府間の直通電信不通のため京城經由で迂回通信してゐる

旅客機開通

京釜、湖南線の水害地不通の爲め旅客郵便物等大閑りであるが、飛行機の方は南山飛行場の使用可能となつたので、廿四日から平日通り運航する事となり急を要するものはこの方面の利用が便利である

三通路を拓く
南鐵は今夜復舊の見込み
自動車、航空路と船便

内鮮連絡第一段の構へとして鐵道局は南朝鮮鐵道の復舊が廿三日午後九時頃終了の見込みであるから、これを中心コースとして麗水連絡の手配を存置し、他に南山、大邱間の東海中部線を利用して大邱より京釜本線、列車を利用せしめる方針で釜山、南山間の自動車連絡を施すべく南鮮路の調査を急いでゐる、なほ木浦、郡山間航空路とした内鮮連絡コースに就ては

釜山木浦　二時間　三時間　三六圓
釜山郡山　三　　　四　　　四四
釜山仁川　四　　　五　　　四四

時間内航路として飛行機使用の連絡施設中である

▲湖南線開通の場合
上述運に主力を注ぎ内鮮連絡に當ることとなつた、即ち一、麗水、下關間一日一往復の船便を利用す

郵便は船便
遞信局二段構の對策

京釜本線不通、然も當分復舊の見込み立たざる狀態に陷り一方南鮮の惡天候は内鮮連絡定期航空便の運航も休止するの已むなきに至り内鮮連絡は全く杜絶した形となり、内鮮間を往復する郵便物一切は當てどもなく釜山、大邱に立往生しつゝあつたが遞信當局では之が對策のため周到なる準備の下に、先づ廿二日朝來漸く開通した湖南線を利用して麗水經由内鮮連絡船便を連絡を開始することとなつた矢先、廿三日曉(廿三日)來同線が不通に陷つたのでこの望みも絶え、何かる以上は陸上運輸に頼るべくもなしとし第二段構へを以て左の如く海路の

總督心痛、總監は 災害地に向ふ
今明日中に京城發

廿二日夜、牛島内務、池田警務、吉田鐵道各局長からの南鮮水害情況を聽取した宇垣總督は非常に心痛し、二十三日午前十時半から本府第三會議室に水害對策の臨時局長會議を開いた、席上宇垣總督は(一)今回の水害は相當大きいやうだが現在水害の實況に即して土木、河川等の施設が果して適當であつたか何うかを現場に調査する必要がある、而も上將來の施設を考慮せよ(二)目前の問題として避難民救濟に遺憾なきを期せ(三)將來は今回の天災に鑑みて根本對策を考究し豫防施設を計畫せよと述べ、續いて牛島内務、吉田鐵道、池田警務三局長から具體的對策(左記の如き)をして、關係各局が總督の意を體しそれ〴〵對策を進めることに、また今井田總監が今明日中に全鮮水害地視察に決して正午散會した

今井田總監語る

今井田總監は南鮮水害地狀況に視察調査のため總督等未定、吉田鐵道局を途へ今明日中に京城發と決定したが右についてかたる

詳細な水害狀況はまだ判明しない、しかし相當損害が大きいので遲くも明日(廿四日)には出發したいと思つてゐる、から毎年大洪水に見舞はれ國帑府縣なる負擔が不通になり文多數の罹災民が出るやうでは困るので現狀視察のうへ、將來に對する恒久對策を立てねばなるまいと思つてゐる現地救濟については各道を督勵して徹底させるが、復舊施設については緊急を要するものは臨時豫備金から支出し他は一部來年度豫算に計上することとならう

「社會人道上の敵 無期に相當す」
檢事峻烈なる論告をなす
マリヤ殺しに求刑

【大邱電話】マリヤ殺し事件被告非上の第三回公判は廿三日午前九時半より大邱覆審法院第七號法廷にて松下裁判長秋田、吉司、兩判事陪席、佐野檢事立會のもとに開廷された相變らず傍聽席は滿員各新聞、人よりこもごも被告に有利なる證人の申請あり、裁判長より『方言蓋に鑑定の經過に鑑いては遺憾ながら同人の心理にあらずとみとむべきものが多い』との斷定が下されてゐないので實驗の結果被告人の心理は和下する事に決定、直ちに論告に移り板野檢事は犯罪のあらましを述べ犯行當時の狀況より見て中村氏の單獨犯ではなく井上が單獨犯でもなく此の兩名が相當協力の上犯行をなした事は地方警察官の取調べに對し、被告の自白した事、二回の投書が被告の所爲であることは、自白を裏書きする各種の證據物に依つて一點の疑ひを入れるべき餘地はない、なほ、兩本は個性、素行調べを見るに、兩名とも病理性である、其の本質は最もたしかである、殊に犯行は新聞紙に依り全社會に報道され、世人は大に非常人道に張本人なるにかゝはらず、何故に不利に附するかと云ふ點を聞く程である、この點には所謂以上の價値がある、犯罪動機を見るに人道上最も悔むべきものがある、マリヤは極めて謹直に奉行し少しも過失もないのに被告に被すべきものでない、かゝる極悪なる行狀をくらますためにマリヤを殺害した事は神人共に許すべからざる罪である、被告こそ社會人道のために極刑に處すべきである、被つて前述通り被告を無期懲役に處すべきである

と峻烈な論旨を以て求刑を終り、弁護十五分休憩、午後一時より再開する事になつた

前田榮之助 豫審終結

京城地方法院豫審部の豫審により、朝鮮總督府技手鹿野、雜穀商本、前田榮之助(三)は京城地方法院第三豫審係豫審判事鵜澤、仁川支廳判事、二は京城地方法院豫審部の取調べ中のところ廿三日豫審終決と同時に同法院合議部公判に廻された

同人は在任中昭和六年四月から八年五月までの間に潛納總額中より七千百八十二圓を横領、仙見米三郎外四名に對し自己名義で貸付を行つてゐたものである

暴風警報
あす天候回復
けふ中はまだ南鮮荒れる
仁川觀測所發表

【仁川觀測所發表】廿三日午前六時の颱風の位置は東經百二十四度、北緯三十五度の黃海の眞中にあつたが、漸次弱つて七百四十八ミリとなり、今日中に忠淸南道から上陸して江原道を經て、日本海に拔ける模様である、南鮮方面は今明日中も風雨強く時化る模様であるから警戒を要する、殊に朝鮮海峽は風雨強く廿三日午前六時濟州島十六米、釜山十三米で、玄海灘一帶は荒天である、中部地方は明日は黃海側から漸次晴れて天氣は回復する模様である

七月二十三日午前九時仁川觀測所發表、南風強く所により豪雨あるべし、忠淸南北道、全羅南北道の沿岸及び慶尚南北道は警戒を要す、低氣壓の中心は黃海の中部にあつて七四八ミリを示し東北東に進みつつあり

大田の浸水

【大田電話】大田地方は廿三日朝までの雨量百ミリ、大田川あふれて大興町中町等も危險で午前八時頃大田中南里の堤防が三間ばかり崩壞の爲め裡里附近は水につかり、消防組員、軍隊等が警戒してゐるがこの附近の浸水家屋は三百位、郡中支局も水に浸つた、西町、東町大興町、木町三丁目方面も浸水家屋相當ある模様である、湖南線は二十三日朝までに二十餘ケ所の故障で不通である

全南
知事より報告

全南知事より學務局長宛報告の二十三日午前八時四十分受付——二十二日午後十時現在、雨量最高五六二ミリ(咸平)にて、羅州を中心とする主として榮山江下流地域の被害激甚にして荷谷郡、靈光、長水、咸平、靈巖にも被害は相當あり、長水では二日の降雨量二四四粍に達し

榮山浦の被害
漸次判明す

【榮山浦電話】四十年來の大洪水——榮山面内の被害は廿二日午後六時迄に判明せるもの浸水家屋千五百戸、流失五戸、全壞九戸、半壞十二戸、浸水田千町步、畑九千枚、玄米二千百二十六石、籾一萬一千二百四十六石、麥二十石、鷄千匹が水殺げとなり其他雜貨藥大なる損失で全損害高は三十萬圓を突破する見込である

忠北警戒
各川增水す

忠北警察部長より警務局への報告

榮山江は榮山浦で廿一日午後八時警戒水位十米五六に達し二十二日午後六時現在八米三八に減水せるも尚雨量まず榮山浦の被害甚も甚しく現在判明せるもの

罹災累計 死者四、行方不明一、家屋流失五七、全壞九〇半壞九二、浸水家屋四千六百戸避難者千五百人は救出救助中、松汀、靈光、谷城水利組合區域全部浸水、榮山江流域の水利組合も相當被害ある見込みなるが減水せざれば判明せず

南榮山浦驛倉庫は全保管籾(玄米一、六六四石、籾九八四六石)中約三分一强浸水腐作物にも被害甚大の見込なるも目下の處不明

水害各地へ
本府から特派

本府では水害罹災者救濟方法に就き研究中で、關係局は緊急會議を開き協議を重ね、農林局からは得能技師(慶北地方)佐原技師(全北地方)加藤技師(慶南、全南地方)内務局土木課から本間技師(洛東江沿岸地方)高田技手外四名(榮山江地方)呉田技手外四名(洛東江沿岸地方)警務局より八木事務官らは廿二日夜及び廿三日午後零時四十分發列車でそれ〴〵被害地へ向つた

仁川から博多へ
朝郵汽船が動く

内地行旅客唯一の船便として發された仁川發博多行朝鮮郵船釜山丸(一、二〇〇トン)は廿四日午後五時仁川港發博多に直行廿七日頃博多着の豫定で特等十七圓、並等八四五十錢で乘船座席三十四名分あり京城驛及朝郵本社で申込取扱ひを行つてゐる

社會事業協會 慶南支部活動

【釜山電話】朝鮮社會事業協會慶南支部では昨年の水害に倍する今回の大洪水に罹災者の救濟困難のため一般より義捐金、糧食の寄附の受付を開始した

洛東江水害
增水の新記錄

最近十ケ年間の洛東江沿岸地方の水害は大正十四年及び昭和八年と本年で最高雨量及び水位を見ると

	雨量	水位
大正十四年	四五〇	四、六八
昭和八年	六〇四	四、九〇
本年	五一四	六、五〇

で本年は尚ほ降雨中で水位も漸次增加しつゝあり

連絡船缺航

【釜山電話】廿三日午前十一時ごろより釜山を中心とする慶南一帶は漸次暴風に襲じ、天候險惡となつたため朝入港の連絡船德壽丸は出帆を見合せ、同じく立往生の旅客を滿載して木浦仁川に出帆する豫定だつた臨時船新羅丸は出帆見込立たぬ

二階の泥棒
質屋で捕る

廿三日夜鍾路二丁目某質屋(ヘプラチナ時計一個を入質に來た男を臨路警官が取押へ追求の結果、仁川松峴里九八二前科三犯李大吉(三七)で廿二日午後六時半頃京城本町五ノ五四岐谷正方に裏口から二階に侵入、家人は下で談笑してゐるに乘じて時計外價格百廿圓の金品を竊取その足で入質に來た事を自白した

家屋倒壞す

二十三日午前七時四十分京城黃金町四丁目百七村正藏方外二戸は降雨の爲め倒壞したが人畜には被害なし

あすの天氣 24

報 雨後晴

廿二日	最高	三〇、六(攝)
廿三日	正午	三〇、七(攝)

仁川潮時(廿四日)

滿潮	午前	二時
	午後	二、五六
干潮	午前	九、〇八
	午後	九、四四

淋病 治療と性病豫防に絶對權威
プラオンギン ケンゴール
本劑は、前東京吉原遊廓吉原病院長として十數年在任せられたる佐藤榮先生が多年の實驗と學理に基き最も合理的なる局所服劑として完成發表せられたるものにて、多數專門家の臨床實驗によれば、淋疾治療劑としての最も至要點たる殺菌力の旺盛なる點は、絶對に他藥の追隨を許さざる處とす。而も殺菌力頗る強烈にして〇、五乃至〇、八瓦(尿道粘膜に塗布する程度)の極少量にて、使用一回毎にその効果著くほどグン〳〵顯はれ、洗滌挿入藥等の如く藥液と共に淋菌を後部に送入する愛なく從つて副睾丸炎、膀胱炎等を併發する如き怖れは絶對になく、尚ほ本劑は性病豫防として使用するも、前記の如く殺菌力強烈にして於後數時間後の使用と雖も其の作用は絶對效能を期し得るものなり。
先づ文献に依て本劑の知識と實驗報告に就き御一覽を知られ上御希望の方は發賣元へハガキで申込次第進呈
新發賣(試藥品)一圓九十錢
東京市芝區三田通新町 日東製藥合名會社
全國藥店にて販賣す
SK—10

内科胃腸病 腦神經科 北島醫院
京城本町四丁目一五五番地

流行歌 ホホ ほんとに 豆千代
佐藤惣之助・詩 佐々紅華・曲
コロムビアレコード Columbia

淋病 皮膚病 専門
チエ京城醫院

京城名所 遊覽バスを
朝鮮銀行前 京城タクシー遊覽課

桃屋の 花らっきょう
評判の美味
朝夕の食卓に

小兒科 吉田醫院
醫學博士 吉田得次

月やく 外用薬
奈良市 林本家

本社主催

絶讚！今夕かぎり

若柳流 若柳吉三郎・若柳吉美津　清元流家元 清元梅吉　清元梅壽太夫　常磐津家元 常磐津文字太夫・常磐津菊三郎

連日滿員・名流邦樂舞踊の夕

會費二圓均一……京城公會堂

本社主催名流邦樂舞踊の夕第二回（二十一日）は初日にも增してあふれるやうな超滿員、遂に木戸締切となつた、清元流、常磐津・若柳流舞踊の

當代 第一流師匠の腕揃ひの技はいずれも全京城同好者を興奮の渦に捲き込み、この話でもち切つてゐます、第二日目上演の『傀儡師』（若柳吉三郎、清元梅壽太夫、清元梅吉）は吉三郎

得意 中の得意のもので若柳流舞踊の精粹に觀客は完全に魅了された、最後の待望の舞踊『狐火』は——若柳吉美津は若柳流秘藏の振袖衣裳（三段替り）をつけて人形振り

腰元 には桑高郡子、新井滋子、しかも唄は常磐津文字太夫、欣男太夫、三絃は常磐津菊三郎といふ名伴奏、唄と絃と踊りの一瞬も離れぬ名演出に滿場の大喝采を博した、最終日本日の番組は

第一常磐津『夕涼三人生酔』▲第二舞踊『道行旅路の花聟』▲第三素踊『乘合船惠方萬歳』▲第四清元『梅柳中宵月（十六夜）』第五舞踊『隅田川』第六舞踊『文屋』（六歌仙のうち）

空瓶に水をいれて面白い理科遊び
やつてごらん下さい

空瓶で出來る面白くてやさしい理科遊びの實驗をして見ませう

ビンの口から 色々な音が出ます

準備としてサイダーの空瓶が一つあればよいのです、それから水を少量、先づ唇を瓶の口にあてゝ靜かに吹いて御覽なさい、ボウボウッと汽船が港を出て行くときのやうにひゞきます、段々強く吹いて御覽なさい音もそれに從つて高くなります。今度は瓶に三分の一ほど水を入れて吹いて御覽なさい いよ〳〵高い音になります、かやうにして水の分量をいろ〳〵にかへて音の高い低いをくらべて見ると面白いものです

理由 この音はどうして出るのかと申しますと、皆さんも御存じのやうに瓶の中の空氣が振動して音を發するのです。初めに瓶の口の所にある空氣がふるへ、それと一緒に瓶の中の空氣がふるへるからです 尺八とか横笛も同じ理由で管の中の空氣が振動するのですそれを指で調節するとあんなに美しい音色となるのです

倒さにした瓶の 水が流れ出ない

面白いでせう、さて準備は同樣にサイダーの空瓶と水に畫用紙です水をサイダー瓶に口からあふれる程にいつぱいに入れませう、それから畫用紙を小さく切つて瓶の口にぴつたりと口にふたをして、手で瓶の下の方と畫用紙の上とを方から押へて倒さにし畫用紙を押へた手を靜かに離して御覽なさい、水は決して流れ出ません、畫用紙に針で二つ三つ穴をあけておくとなほ面白いでせう

理由 私共の呼吸する空氣は高い空に昇るに從つて稀薄になりますが、人でも木でもどんなものでも上からも下からも押してゐますこれを氣壓と申します、瓶に一ぱい入れた水は紙を通して下から押されてゐますが、瓶には水が一ぱいで空氣がありませんから押されませんそれで流れ出ないのです、酒樽、醬油樽に穴を二つあけておくことまた醬油、土瓶のふたに穴をあけておくのは中の水を流れ出させるためにあけておくので同じ理由なのです

ビンの中から 噴水が出ます

なかなか難しいでせう、準備としては同じサイダーの空瓶にソーダ水などを飲むときに用ひるストローかまたは麥の軸、ガラス管、を用意します、面白い實驗です、サイダー瓶に水を半分程入れてコルク栓をし、コルクには前以て小さい穴をあけてガラス管かストロー、麥の軸なんでもよいから穴の小さいものを通しておきます、次にガラス管の先を口にふくんで空氣を出來るだけ多くふき込み、口を離して御覽なさいするとガラス管の先から勢ひよく噴水します

理由 ガラス管の先から息をふき込むと瓶の中の空氣の壓力が強くなり水面を強く押しつけて來ます、口を離しますと息をふき込む力がなくなり瓶の中の空氣は膨脹して瓶の中の水面を強く押し管から水を押し出し噴水となるのです、電車の空氣制動機なども同じ理由です

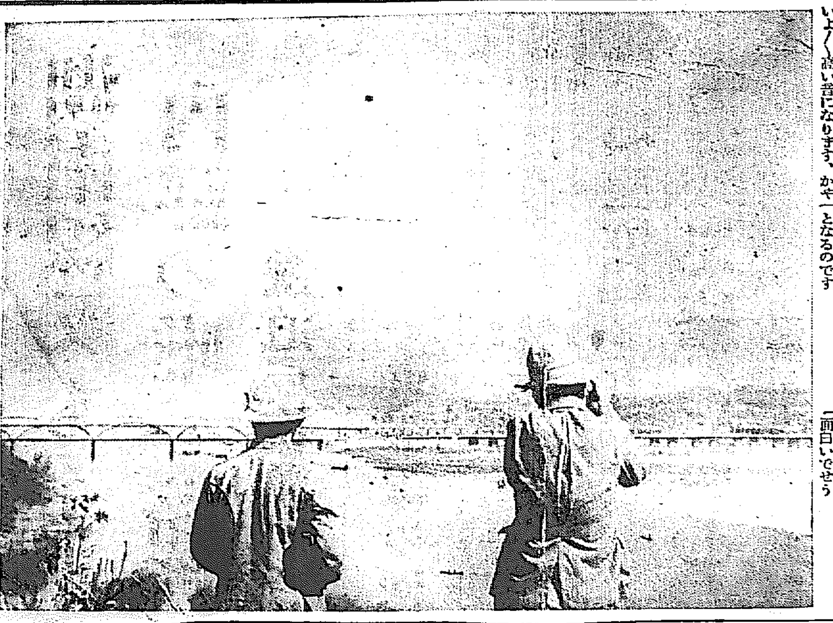

〝琴浦莊高臺より〟 京日アルカウ會撮影會（佳作の九） 京城府南山町一ノ一六 吉田伊佐武

沖釣り大會成績
本社主催盛況を呈す

本社主催第二回沖釣大會は二十二日尾島沖で行はれた、この日昨夜來の雨は止んで絶好の釣日和、かねて其の日を待ちかまへてゐた釣自慢の天狗連は目ぼしき場所に舟をとめて、一日、釣の醍醐味を滿喫した、午後五時各々獲物をさげて上陸、直ちに審査の上、一等賞（チーム）には本社カップ、伊藤京城府尹寄贈のカップ、二等以下十等まで賞品を授與した、なほ當日は大物賞として仁川府尹寄贈のカップ、また仁川朝日釀造の純酒金剛五升を提供した、かくて沖釣大會は盛況裡に終了し、天狗連は溢れるほどの魚籠をかついで六時十五分發の列車で京城へ歸つた、成績は次の通り

一等（十二キロ）吉川、新井、土肥
二等（十キロ）吉川、佐々木、高橋
三等（十キロ）藤川、秋藤、長尾
大物賞 佐々木

なほ當日仁川組は伊藤組が五等に入つた（個人）およりチーム一等新井氏、同土肥氏、同吉川氏、▲大物一等、佐々木氏

學藝だより

◇みすず會 廿八日午後一時半から三越禮堂に開催、歌詠一首廿五日まで光化門局私書函十一へ提出すべし（連絡係のこと）

讀者欄

▲私は家事の都合上一人の子供とともに家政婦なり留守番にお用ひ下さい 府內明治町一ノ五九松次方本局三〇一一番）▲大きくならない子犬下さる方は御通知のまゝ、せんか大切に飼育致します「一間犬でも可」（醫專官舍雙犬生）日當り良き閑靜な四疊半位、成る可く同宿者少き家に家族的にお世話下さい、神宮、本町、本府附近最も可當方官吏（旭木町三十五番地木下方和田）▲年齡廿五歲以上身元確實誠實剛直の青年にして國家的思想に富みたる一方事業經營に獻身的努力する有爲の青年を御世話し度い且つ本人の希望に基き東部に遊學の途も開きます無論學費は當方で支出します右御希望の方は左記へ本人直接御問合下さい（龍本局四二八一番）▲砂金採集に經驗ある方內鮮人を問はず數名御働き下さい（京畿道始興郡北面鋼衙里明水巖住宅地より約五丁大塚業）▲隣六疊位の間を個人的に御借りしたい船舶用です（PP）▲大きくなる番犬の子一匹下さい（三坂通二三八ノ一三井木）▲映畫說明に志し十年間映畫に通じ映寫機扱ひにフイルムに多少の經驗ありお使ひ下さい（大和町二ノ四三浦さま方季世烈）

新藥展覽會
三越ホールに開催

二十五日まで（寫眞は展覽會場の一部）

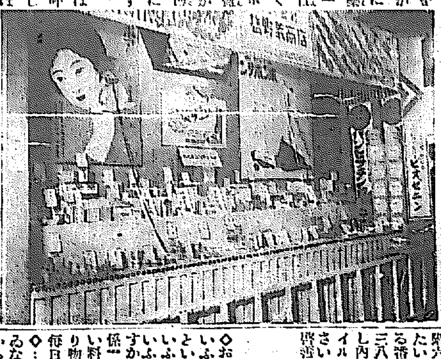

近年國產新藥の進步は著しく舶來品を凌駕するもの多々あり輸入防遏の實を擧げつゝあるが朝鮮新藥組合にては、之等新藥を一堂に集め一般に廣く紹介宣傳を試みるべく目下三越四階ホールに於て開催中だが會場中々に好評を博して居る、殊に觀覽者に贈呈する新藥見本は貴重なる資料は非常な人氣を呼び大盛況を呈してゐる

廣告『京日案內』について申上ぐ

◇お願ひ……『物を賣りたい』といふのや『資金を取つて敎へたい』といふのや『有料で貸したい』といふのや『人を雇ひ入れたい』といふ種類のことは『有料廣告』ですから本社營業局の…『案內廣告』係…宛に申し込んで下さい、安い料金です、求人、貸家貸間、賣り物は、『廣告面の京日案內』に毎日出てゐますから、御覽下さい

◇……私の投書がまだ新聞に出てゐないから早く〳〵…と讀者の方から催促されますが、何しろ毎日澤山ハガキが來るので、なかなか載せきれません、少しお待ち下さい、また、不眞面目な投書や僞名のものや、金儲けの物は載せません、紙上匿名はかまひませんが、本社名は本名をお知らせ下さい、しかしなるべく紙上に住所姓名を出して、必要な返事を直接本人に受取れるやうにして下さい、返事を一々紙上に出しかねる時がありますから、おねがひいたします

木谷實、呉清源兩氏 模範手合講演會
待望棋界の豪華版

一、對局…電氣大棋盤にて一手毎に指示し一手一分以內に制限
二、解說…對局終了後兩棋士がそれ〴〵手合の解說
三、新布石講演…木谷實氏

會員券 一圓
廿五日午後七時 京城長谷川町 公會堂
主催 朝鮮新聞社 大每京城支局 京城日報社

9-2 立教勝放し 殖銀も敗る

京城實業野球聯盟招聘の立敎大學來征最終戰＝對殖銀試合は廿二日午後三時十分から京城球場で殖銀先攻、佐藤（球）審、中村三氏審判で開始、殖銀一回、立敎十人の打者を立て六點を入れ、大勢決し流石殖銀の巨砲もこの日は鳴りをひそめ得點ならずして遂に九對二で殖銀敗退した

立	600001200A	9
殖（先）	000000200	2

◇一回（殖）中島四球に出で一死後季前田投ゴに一壘三進し一死後季の投ゴでホームを突ひ三木田に挾殺さる、この間季も盗走して二―三間に挾まれダブルプレーとなる▲（立）山崎一二間內野安打、內田の投前バントは捕手野選となり兩者生き高野の犧打に進壘、服部捕手の一壘投に二死二三壘となるや宇山村投手足下を拔き山崎內田相次いで生還、有村も三壘に安打し更に浦田中越に二壘打を放ち宇田村生還、有村三壘すれば服部遊ゴロ一壘送投に有村、浦田も生還

全朝鮮軟式野球大會
各地豫選進み來月上旬決戰

全鮮軟式ファンが待望の朝鮮軟式野球協會主催、本社後援の第三回全朝鮮軟式野球大會は八月十三日から三日間京城球場で開始されるが、中央代表は先般の豫選で優勝した

京電 オールド・ボーイス が出場し、また豫選に出場したチームの數と實力を考慮し推薦決定試合として行つた第二次戰の優勝者京城府廳と仁川が對抗し、その優勝者は中央の推薦チームとして本部で認めることになつてゐる、地方は中央に續いて慶南が目下豫選を行つてゐるが折角の雨にたゝられて進行遲く、各支部でも續々晴れの

出場 チームを送るべき最後の豫選を繼續中であるが遲くも來月上旬までに、慶南、慶北、中鮮、湖南、西鮮、北鮮の各優勝者が決定する筈である

遞信と京師優勝
第二回全鮮排球大會

大日本排球協會朝鮮支部主催、第二回全鮮排球選手權大會は廿二日午前九時より京城運動場庭球コートで男子一般及び男子中等學校の試合を行ひ四時終了、結果は左の通り遞信と京師が優勝となり、更に廿三日は女子一般及び女子中等學校の試合を廿三日午前九時より行ふ

◇男子一般
▲準決勝戰
龍中洲 2（21―15、21―12）0 觀音
遞信 不戰一勝
▲決勝戰
遞信 2（21―19、21―18）0 龍中洲

◇男子中等學校
▲第一回戰
京師 2（21―10、21―13）0 龍中
平師 2（21―4、21―3）0 第二高普
不戰一勝 善隣商業 第一高普
▲準決勝戰
京師 2（21―9、21―19）0 善隣商業
平師 2（21―8、21―20）0 第一高普
▲決勝戰
京師 2（21―6、6―21、21―18）1 平師

京師柔道軍 京都へ遠征

來る二十八日から三日間京都に開かれる武德會主催全國師範學校柔道大會に遠征する京城師範學校柔道部一行は二十三日本社へ挨拶に來訪した

何はともあれ！ 頭痛にはノーシン！

牧逸馬氏の傑作發表 長篇 讀切 小說 明日の蜃氣樓 日の出八月號にあり

武田產婦人科病院 附屬武田產婆學講習所 京城府長谷川町（朝鮮銀行裏） 醫學博士 武田正房 電話本局四五四五・四三一七番

東萊溫泉 鳴戶旅館 電話六番・一〇六番 鳴戶別館 電話一二八番 內湯設備完全 家族的間借

くさい ワキガ

シュクダイ スンダ コレカラ グリコ

パイソンミシン 政府補助優良國產

超最新型二〇種發賣 外國ミシンノ半値 京城黃金町 泰明商會京城出張所

コドモのねびえかぜに オイン

湯上りに シッカロール アセモ タダレの 豫防と 治療に 各地藥店にあり 和光堂

清酒の精華 釜山・馬山 原田吟釀

喜樂館 接吻市場 すてうり勤兵衛 嬉しい娘
大正館 南蠻なでしこ 十九の春
京城演藝館 暑中御伺申上候
朝日座 東西女優五座長 妹背山 辨慶上使の段
京龍館
中央館 夜盗と青春 戀ざんげ 女は枕を御用心 爆走する惡魔
松竹座 ロイドの活動狂 キートンの恋酒王
浪花館 地上の星座 武者修行崩れ デブ公頑張れ 森の小人 南の哀愁 會議は踊る

南鮮大水害

全鮮的の多濕冷溫で 憂慮さる鮮米收穫
前年比三百萬の大減收か― 內鮮共に凶作現出

本年度の鮮米收穫は植付順調、金肥需要の激增等々から昨年度につぐ大增收を豫想されつゝあつたが六月下旬より鮮內を見舞ひきつた天候異變は、まづ西北鮮の多雨、冷溫となり南鮮に旱魃脅威を喚せしめてゐたが、最近では南鮮一帶に旱魃より急轉向の大氾濫を生ぜしめるに至り、特に南鮮の氾濫被害たるや、慶南を中心に、慶北、全南全北四道に及び既に判明の慶南のみの畓、田の流失一萬二千町歩、浸水四萬町歩に達し加ふに引續く低溫多濕で稻熱病發生も憂慮されるに至り此處に本米年度の收穫は豐作豫想から急轉して深刻なる凶作の不安が濃厚になつてきた すなはち北鮮は植付期に當つては頗る順調で十二分好成績を收めたが其後日照り不充分で暖々月末から曇天續きで却つて冷床を惡じて悲觀されてゐる中鮮は最も順調の經過だがこれまた低溫、多濕のため天候の回復と共に既報通に亘る稻熱病發生が憂慮される、米作中心地たる南鮮は旱魃による植付不良の上に今回の洪水を見せる譯で水害狀況は未だ明白でないものの既判明の慶南分の十三組の堤防決潰浸水及び田畑流失からみて被害は深刻をきわめる模樣である、從つて全鮮の推移は今後の天候推移に左右されるが、今後順調な氣候が望まれるとしても全鮮的に通計して昨年度より二百二十萬石乃至三百萬の減收は不可避で昭和六年度以上の凶作となるのではないかとみられる、一方麥、大豆、粟等の雜穀も成績不良で小麥の如き冷氣のため刈入れ期を遲したもの相當あり大麥の苗質虫類の夜盜虫に襲はれたもの尠からず、米のみでなく雜穀は全般的に不作が豫想される 九州旱魃等々の結果大減收が豫想されるので此處に米穀問題は從來の過剩對策問題が一轉し、凶作對策を必要すべき事態を現出する形勢となつてきた

南鮮水組全滅狀態
被害水組十六、侵水面積四萬町餘 總督府で對策協議中

午前中本府水利課に達した情報によれば慶南道に於ける十三個の水利組合は殆んど壞滅狀態となりうち六ヶ所は大山、梁山下南鮮南等の蒙利面積一千町歩を超へるもので全面積は四萬町歩に達した、この外全南全北慶北の分は未到着であるがこれ等を合すれば豫想外の打撃で土地改良課長水利課長其他數名は午前十時半より鳩首前後策を講じてゐるが全被害の判明次第具體策をねることになつた

慘憺たる 水組被害
農林局入電

二十三日の午前九時までに判明した水利組合被害狀況次のごとし

▲蔚南 二號堤百間決潰▲咸南 一號堤全潰▲第一咸安 堤防全潰▲北面 堤防三十五間決潰▲大山 五號堤決潰▲初同 小泳、東面 鳳谷貯水池堤防決潰▲大水濟決潰▲下南 二號堤決潰でその他も決潰の見込▲密陽 河川堤防と組合堤接合部分決潰▲鎭山 鐵道路線決潰▲大渚 河川堤防小渚里間附近決潰▲金海 同上

以上は悉く洛東江流域にて昨年の水害に際しては百二十萬圓の復舊を要したものであるが今度は百二十萬圓では足るまい、この外に全北の東津水利に工作物被害約七萬圓あり、全南の松汀、靈光、谷城は全部浸水した、平南の平安水利も工作物に被害がある、全南榮山江流域の大村、平洞、慶北の緊湖の三水利も被害ある見込である

融資貸出弗々

加算すると融資金額は非常に大きくなる 殖銀の融通資金は引能お貸出を見てゐるが仕込資金、共同購入資金は既に貸出限度全部貸付濟みで目下由豫金が押へ々要望されてゐる現在の融資所は全部で百十四萬圓で內譯は左のごとし（單位千圓）江原七二〇 慶南二〇三 咸北二二〇

第三週手形交換高

七月第三週の京城手形交換所交換高は合計二二、七七七千圓で、一日平均額一二、八〇八枚、交換金三、八〇一枚、二、二九千圓であつた、下旬累計額は四枚數七九九〇三枚、金額四五、一三五千圓に達した

移出牛斡旋 申込續々朝鮮へ

朝鮮農會の移出牛斡旋事業は本年度より、開始、內地各府縣に對し宣傳に努めた結果最近非常に反響があり香川、愛媛、宮城、三重、新潟、岩手、神奈川、奈良の各縣から續々購入斡旋方を申込んで來てゐる

慶州浦項電話線增設

遞信局においては慶尙北道の慶州と浦項間に電話線一回線を增設して慶州、安康及浦項の三局所間に複線式直接電話線を作成して同地方における通話の疏通をはかることとなつたが七月二十二日これが工事に着手する筈である

土信買收假調印
一兩日中に兩社間で

朝鮮信託の土地信託買收成立に伴ふ假調印は今明日中に行はれる筈であるが來月に入つて早々引繼きを行ふ豫定である兩信託では來月十五六日頃臨時總會を開いて買收成立の株主の承認を求めることになつてゐる

蓬萊移入一躍激增
前年比較三十三割の躍增振り 有掠を如實の中旬移出入

鮮米の內地移出減少傾向は依然鬱へず七月中旬中にも十二萬七千七百三石で前年同期に比し一割四分五厘の減少となつた、然しながら本年累計に於ては七百四十七萬四千四百五十七石で前年同期比一千二十二萬六千四百石の增加となつてゐる、一方粟の輸入高は過去甚だ輸入が多かつたため三萬五千四百三十六石と前年同期比一萬二百三十七石減少となつてゐる、なほ蓬萊米の移入は前回の千四百石より本旬は五千八十九石と急增加し前年同期の百五十三石に比し實に三十三倍の激增となり、鮮內米有掠れによる代用需要傾向を如實に示してゐる、輸移出入價額次の通り（單位石）

	本年	前年
◇米移出高 中旬	[illegible]	[illegible]
累計	[illegible]	[illegible]
◇米移入高 中旬	[illegible]	[illegible]
累計	[illegible]	[illegible]
◇粟輸入高 中旬	[illegible]	[illegible]
累計	[illegible]	[illegible]

殖銀米資激減

殖銀朝鮮行の米穀資金融通高は七月中旬は解除と移出減で激減し七月中旬末現在高は千四百六十五萬圓となつた內譯左の如し（單位千圓）

長期	[illegible]
短期	[illegible]
一般	[illegible]
荷爲替	[illegible]
合計	[illegible]

日滿無線電話
愈々八月から

【新京電話】昨年來新京に於て建設工事中であつた日滿無線電話設備は愈々完成したので愈々來る八月一日から其の業務を開始することになつた 大體通話區域は滿洲側は大連、奉天、新京、ハルピンの四市とし內地側の東京大阪等六十都市を始め、北は青森から南は鹿兒島に至る百六十四都市との間に通話が出來ることとなり、其の料金は一通話三分間に七圓（ハルピンは同八圓七〇）となつてゐる

滿洲養豚計畫で 種豚輸出頗る有望

滿洲國の畜產振興計畫は向ふ十ケ年の計畫にて主として養豚事業を滿蒙開拓の要諦村（約四十萬人）を中心に獎勵計畫をたてゝゐるその手初めとして適種鮮牝豚よりバークシヤ種を五百頭輸入することになつたのであるが今後朝鮮より輸出する見込みである、右は實業部の獎勵計畫であるが、この他關東州局、地方當局においてもそれぞれ養豚事業を計畫してゐるから、朝鮮の種豚は非常な需要地を得たわけである

滿洲國と種豚豫約

朝鮮農會の國弗技師は目下奉天へ出張中であるが同技師よりの入電によれば今回新に滿洲國に種豚五百頭の購入豫約をなした

沿海產で 鰊ミール製造

鰊を原料とするフイシユミールは肥料、家畜飼料としての需要多く咸南北に工場新設計畫が續出して居るが沿海州の鰊を原料としてホワイトミールの製造が新に計畫せられて居る、ホワイトミールは飼料としての需要あり、輸出も好望

棉作作付
前年比九分二厘增 六月末現在本府發表

總督府調査六月末現在の棉作狀況は左の如くである、播種當時の天候概して順調なりしため發芽概に良好であつて其の後の生育良好であつて陸地棉十三萬四千四百二十一町歩在來棉六萬一千二百七十八町歩合計十九萬五千六百九十九町九反歩にしてこれを前年に比ずれば陸地棉にありては一萬四千九百三十四町七反歩（一割二分五厘）の增加、在來棉にありては一千二百七十一町九反歩（二分七厘）の增加合計一萬六千二百六町六反歩（九分二厘）の增加を示した

酒、煙草、砂糖等を 免許營業に
滿洲國で近日實施計畫

【新京電話】滿洲國財政部では煙草、酒類及砂糖販賣業の統制を行ふ爲新稅法を制定前記各業の免許を施行すべく目下法制局で審議中で近く決まる八月一日より公布の運びとなる豫定である、右により從來全國各地共に自由營業を續けてゐた酒類、煙草、砂糖業者は改めて許可申請を申請する譯でこれにより各地價格の統制徵稅も著しく改善せらるゝに至るものと觀測されてゐる

朝鮮農會の 斡旋事業
變態的に發達

農會は產業組合の不完全を補ふ爲め肥料、穀種、畜牛、種豚、種雞、種子、農具、叺、叭等の購買、販賣を斡旋して居るが穀種、雞、卵、種子、農具の如き現金出納を扱ふものだけの金額六十七百萬圓に達し肥料、牛、豚、叺、叭等の金額を

天候異常が 釀す產業界種々相
南棉北羊大打擊 有卦に入る硫安製造工業

全國的な天候異變は米作に及ぼす被害もさる事ながら六月下旬より續く惡天候は中北部に亙る一帶の麥作を見舞ひ、結實期の麥に甚だしい被害を與へ、鮮內中北部の多濕と南鮮の旱害につぐ氾濫は前項の通り米作の頭上に深刻な不安を掛げてきたが、陸棉大候は鮮內產業界に生產中心に各種の波紋を生起せしめてゐた

麥作被害 農產全般不良

北部一帶にわたる多濕と惡天候で收穫高は激減を見込まれる、なほ北西部の收穫の狀況は豫想に比し一割四分と推定され、主產地黃海道を始め平南、咸南のこの種の被害は莫大で收穫の流出も相當に達する模樣であり、增收を豫想されながら

南棉北羊 崇られる 羊―腐蹄病發生 棉―發育の不良

安により價格の暴落は各方面の低下、棉作の被害、北鮮亞麻被害等を全般的に農產物に崇り、その收穫減が見込まれてゐる

として期待される南棉北羊中の北鮮における羊は既報の通り本府では咸北慶源牧場に種羊一千二百頭を滿洲より購入し來り六月初旬中であるが降雨殆んど稀れな北鮮に、今年は偶然多濕、冷溫のために、種羊は氣候の激變をうけて腐蹄病が瀰蔓し、一千二百頭の過半はこれに侵まされる狀況で目下本府でも對策研究中だが待望の北羊計畫の頭上に惡天候は一抹の暗影を投じてゐる、一方棉作は、慶南、全南等の各地は共に地帶にあるため洪水の被害は水稻に比し比較的輕微ではあるが、過般來の旱魃の被害續きで發育不良にある上冷溫、多濕をうけたのでこれまた、結實不良が豫想される

有卦に入る 硫安は貯水池の大增水で

多濕、冷溫で最も順調の成績をあげてゐるものは朝鮮窒素株式會社の咸南赴戰江水電で、例年同社では渴水に惱みつゝあつたが、本年の北鮮降雨は七月中旬有效水位三十五尺を突破したのだが、引續く降雨に續々增水中で、一昨年の記錄五十尺突破も近い狀況である、この增水で同社では最近フルバー運轉を行ひ日產硫安二千二百屯の生產を行つてをり、昨年の渴水期に比し四割の增產だが、正に朝鮮にとつては多濕降雨は黃金の降るに近く、有卦に入つてゐる

株式
新東安に輸寄せ 大新關門割る

前場 休日明けの今朝は阪地の下放れを入れ人氣引立たず新東一四一圓六と七安大新九二圓五と二圓二安日產一三〇圓七と六安と一齊氣崩れで寄付きあと新東はこの邊に保付き 大新は九二圓丁から一圓九と崩れ 日產は府保利喰に一圓丁と小戾したるもあと續かず今朝新東上場の帝人新二〇八圓丁日發新二〇圓四日銅一四九圓丁同新八九圓五朝鮮新一三圓五朝鮮紡績二圓五とお配當手合せあり局長新東一四一圓七と一高大新九一圓七と七安日產一三〇圓九と三高と區々閑散裡に引けた

後場 前場引付きのあと阪地依然軟調に新東一四一圓四と三安大新九〇圓二と一圓五安日產一三〇圓七と二安に寄付きあと新東は一四三と小げく 大新は軟派の賣叩きに八九圓丁と關門を割りこの

實物取引

▲京城證券金融二六圓二▲滿洲取引所二九圓五▲東拓五二〇圓丁、二二圓五▲東京瓦斯二四圓三▲帝國人絹二八圓丁▲新興人絹二五圓丁▲朝鮮人絹四〇圓丁▲小鳳凰丁▲朝鮮製糖一三圓六▲大同電力新九圓丁▲東京海上保険六圓三▲朝鮮バルブ四圓七▲大同電力四▲滿洲電業六▲朝鮮瓦斯一八圓五（共に二圓安）▲京城電氣▲朝鮮殖產銀行二二圓五▲京城取引所二一圓丁

日產も鈍重

日產は會社の防戰買に一三〇圓台に下げつてゐたが保存人氣も當分戰略ならず、一般の形勢も惡いところ

朝取短期前場（廿三日）

	寄	引	高	安
帝人新	二〇八、〇	―	二〇八、〇	二〇八、〇
日發新	二〇、四	―	二〇、四	二〇、四
銅	一四九、〇	―	一四九、〇	一四九、〇
鋼管新	八九、五	―	八九、五	八九、五
朝鮮新	一三、五	―	一三、五	一三、五
朝 無	二、五	―	二、五	二、五

外電（廿三日）

倫敦銀塊 二〇片一六分ノ五
米國銀塊 二十五仙
印度銀塊 五十仙
スチール株 三七弗八分ノ七
アナコンダ株 一三弗四分ノ三
米國棉花 [illegible]
米國長期 [illegible]
紐育爲替 [illegible]

期米（廿三日）
洪水影響薄 伸悩

前場 日曜中の人氣は南鮮地方の大洪水に刺る強氣であつたか今朝寄合つてみると阪地かその傳なひないのと正米が依然不

還境不透明に
南鮮水害影響薄

目下南鮮に於ける作柄成績から見ると植付以來順調に經過せるのは中部一帶と全北位なもので大邱頃地である慶尙南北から全南にかけては最初旱魃のため植付は著しく遲延せる所へ今回は又大洪水に襲はれ今後天候は順調に復して到底不作は免れないので相場は一と反撥を演出すべき筈であるにも拘らず僅か十錢內外引返したのみで依然安值を低迷する事は要するに正米の商行きが捗はない事や第二回限の解除が接近しつゝある事より兩者相この邊付商整地せるを得

天候恢復過熱

南鮮地方の豪雨に付き仁川觀測所の發表に依ると本朝二十二日以降二百三十粍以上釜山が三百三十粍以上でその被害甚しく低氣壓は本日中鮮の中部を横斷して日本海に出するため南鮮地方は南風雨が強いが明日は恢復する見込みであると

東京深川在米 廿二日現

南鮮地方の作柄

南鮮地方の作柄も本年は最初旱魃に崇れ今度大洪水に襲はれるなど全く悩んだりケッタリである

▲之れでは朝鮮の作柄も本年は到底凶作は免れそうにない所が相場の方は安值からタッタ十錢戾り引返したのみで相變らず底迷ひである▲之れと云ふも大洪水に依る被害の程度が未だ判明しないのと期の解除以來は正米界に綜張り活氣がないからであると南鮮地方からの大洪水に對しても保ち買物が起らずそれよりか古米の棉下げや期の解除で買方は警戒されて居るらしい▲どうせ少い米を買占めて居る所がある少々位天災はあつても正米が活氣がないとするとまた當分は直れないのか本當かも知れない

南大洪水で强硬

南鮮地方の大洪水を受けて相場は對復活せしも强氣として大は手仕舞取り先は相當大へ手を入れ動機に依り實地に買ふ形勢である、その相場は有る通りの好を取つたのでこの上歴化する事は一寸望めない所、何か地方市や京城方面の移動が期々買手待ちに買船ませんとする向が多くなりつつあるので今後は人氣の轉換に依り多少に依々引締るものでないかと見られてゐる狀態である

減り足鈍る
仁川在庫高

去る二十一日現在の仁川在米數は五十九萬二千六百八十六叺で前週より六十九百二十六叺の減少して來た、期米の減少は從來の比較すると減少は著しくなく減少して來たが之れは期米所の原料として消化されて居る結果で玄米は今後も減り足は捗々しく望まれないので相當に減するものと見られてゐる

仁川（保合）

九仁三錢二十四十錢四錢二十三圓九十五錢五十三圓二十三圓八十錢不合格米二十二圓一錢三百米十錢八十五錢觀玄米六錢八圓在荷額六錢七匹で何れも前日と大差なき商狀である

大邱（閑散）

殆んど變化なし市中の人氣は氣薄で惣出現も多少に付き多場の商市況は開散で買物一錢三十圓半で中の相場は上等二十二圓三十錢見當を唱へた

群山（軟調）

出廻なし內地市況不振と二次輕擧除見越しから引續き軟調を辿り休日前より十錢安となつた二十三圓九〇四錢二三、八〇一、一一、四〇

木浦（焦付）

休日越しの今朝も相不變入荷あく賣商向の小口賣通りの計り散見される程度で殆んど無貿易安で凡値付いた丸木二十三圓二〇四錢二四、二〇一、二〇一〇一

釜山（堅り）

前日の利食と氣は水害甚大で市中人氣は結果待ちに轉じ安保解休日明け必然帯らの取引のあつた外は双方の自重に閑散相場も從つて五錢五十六級の堅さは買手待ち三十四圓二十四十錢三十二圓二十錢を唱へた

經濟統制嫌氣
大增稅は不可能

財界に利益の要求を與へたかの觀があつた增稅論は最近その聲をひそめて內閣無力の聲が却つて唱されるやうになつた、增稅斷行力なしとの根據とするところは、增稅によつて全般的の人氣をより惡化せしめる惧れがありその反面に自然增收の漸增見越しもあつて此際無理に斷行する必要がない、前は更らに國民士氣振興を第一とする三五、六年の對策に支障されて增稅まで及ぼさないと云ふ點にあつてこの以解は相次有力となつて來てゐるやうである、併し增稅不可能なりとする一方に於ては現內閣のファッショ色彩濃厚から經濟の代りに統制經濟の強化に乘出すものとしてこの方面が警戒されてゐる、統制經濟に關しては閣內閣からの顧案として相當顧資も進行してゐるので斷行し易い手近のものと看られてゐる、統制經濟の强化は必然的に投機抑制を狙らすのでこの點が取引所株なども相當利いてゐるやうである五分利公債の借換へも云々されてゐたが急速な借替へは不可能である、然し低金利政策は一段積極的に出るが如く傾度もみへるので見折し後に於ける證券界は大根に於て樂觀されてゐる

東京國債市況

【東京電話】先來接近に連れて手持筋の整理物が散見され內國債十錢方の軟調を示し甲號先は五錢乃至十錢安と軟でありけ十錢方買進められた▲甲五分利一〇四、八〇▲一四四分利不中▲二回四分利不中▲佛貨四分利一八八、四〇

寄贈 9.7.30

改造　八月號

特價八十錢（送料五錢）　東京の特價六十錢とあるは「八十錢」の誤りです　堂々六百三十二頁

日本經濟の孤立　有澤廣巳

（世界各方面からの排擊に直面して日本經濟の孤立化を解剖した）

噂の心理と倫理……長谷川如是閑

國維會の正體…田村祿二
工事雜景…葉山嘉樹
當世女給氣質…高田保
居酒屋…サトウ・ハチロー
歐米新映畫女優…飯島正

共産黨出獄者の行衞…野田律太
內緣の妻と法律　末川博
柔道家濟歐綺話……石黑敬七

農村は更生しさうか　猪俣津南雄

文藝時評…片岡鐵兵
ナチスの內訌…爆發…鈴木東民
岡田內閣の出現…卷頭言

社會時評…大森義太郎
司法閥の解剖…沖邑良可
東方旅行社の生誕…淺沼稻一
東京市芝區新橋七　振替東京八八〇二　改造社

ヒットラー・ムッソリーニの會見（其他）世界情報
文藝評論　家のイデオロギー　戸坂潤
短歌
鈍・根・錄…中條百合子
エルハアレンを憶ふ　矢野峰人
アラスカを探る・東良三
摩周湖紀行　林芙美子
アメリカでの印象　松方乙彦
新劇壇頭雜感…秋田雨雀
果實涼片…齋藤義政
山と海　漫畫…麻生豊
搾取者になった話…山川均
現代佛教の意義……友松圓諦
滿洲移民の生活記錄　木村毅
デ杯は極東か庭球戰から（田中薫）
支那を斬く見たり　新居格

夏季讀物特輯

初期の秀吉…矢田挿雲
忍術秘錄…藤田西湖
龍馬暗殺者の生涯…大坪草二郎
三時間の惡魔…大下宇陀兒
怪談黑子禍…田中貢太郎
佐土原藩十六烈士…村松春水
天保忠臣藏…岩崎榮
高杉晋作…林房雄

創作
長篇　紋章…横光利一
小說　思ひのこし…近松秋江
小說　櫻の芽生え…宮城聰
入選小說　半生…大谷藤子

世界戰後二十年の歐洲…芦田均
日本資本主義の基礎問題…岡田宗司
夏・雲・五題…小川芋錢
歌妓三態…鏑木清方

『新官僚』內閣批判

政變と政黨…馬場恒吾
岡田大將と三一年九…伊藤正德
藤井藏相への期待…阿部賢一
岡田啓介論…阿部眞之助
岡田內閣縱横論…逸名散史
新閣僚評判記…北條三郎

喜代三血涙の手記

涙の笑顔（悲しき出世）

倉田百三氏が雌伏十年の名作

祖國の娘

婦人公論八月號より新連載のこの長篇小說は作者倉田氏が「出家とその弟子」以來の意氣込みを以つて筆を執り、田中良畫伯が又その靈筆を振つて挿畫を描いてゐるので到る處で大評判です。

（祖國の娘の主人公伊勢子とその愛犬）

戀を開けば綠の涼風が吹くよ夢見るあなたの瞳に、幸福の幻が黄金色に……あゝ、八月の悅にあなたの胸はふるへ、生る力の強さを感ふ……

正しい見方と常識の　映画讀本

これだけ見れば映畫の全貌が美しい寫眞と文字を通して樂々と頭に入り、一度讀めば……

映畫について…菊池寬
西洋の友だち…岸田國士
映畫は爲になるか…田島太郎
思ひ出の名畫物語
日本映畫名作物語
映畫入門

☆スター肖像（アート）
☆日本名作映畫のシーンと人氣スターの顔
☆世界名作トーキーの思ひ出の名畫

わかと共に卅三年　山田嘉吉

岡田內閣成立までの眞相

大學專門女學生の夏の試驗問題

特價五十錢　中央公論社發行

賣切れ迫る早刻お求め下さい!!

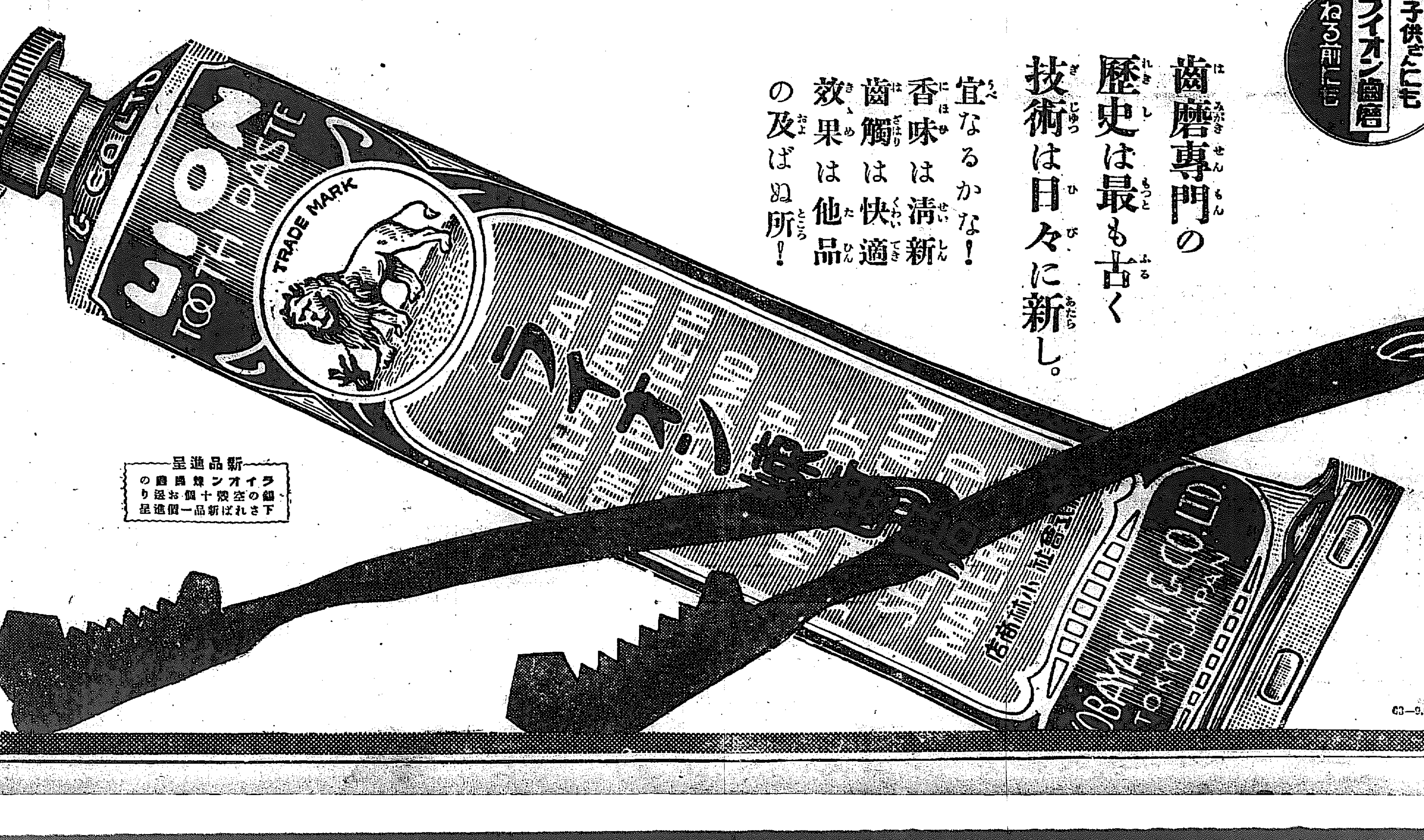

子供さんにも　ライオン歯磨　ねる前に一寸

歯磨專門の歴史は最も古く技術は日々に新し。

宜なるかな！
香味は清新
歯觸は快適
效果は他品の及ばぬ所！

新品進呈　ライオン歯磨の空袋十個お送り下されば新品一個進呈

ライオン歯磨本鋪　東京・大阪・名古屋　株式合社　小林商店

臨時議會は結局召集されぬ模樣
政策の具體化に忙しく 政府は準備が出來ない實情

【東京電話】岡田首相は組閣後十大政綱政策を決定して、速やかにこれが具體的對策を立案作成すべく各省に命ずるところあつたが、一方政友會側に於ては前議會に於ける公約に基づき、前齋藤首相內閣の政策を踏襲する現內閣はこの公約を尊重して臨時議會を召集すべしと要望し、之れに對し政府側では米穀及び蠶絲に對する適當の案は何れも調査研究中であつて、無論適當の具體案が作成されれば進んで臨時議會召集の手續きを取るも、目下のところ農村關係のみならず國防、外交、教育、財政、行政等その他各般に亘つて根本的政策の具體化に努力しつゝある際であるから、事實上臨時議會の召集準備を進めることは不可能の情勢にあり、殊に新內閣の信任を國民に問ふための議會解散を目的としての臨時議會召集は憲法上疑義ありとの理論もあるので、政府は進んでこの擧に出づる勇氣もなく、且民政黨側における希望薄の態度よりみて、政府は臨時議會召集に對しては暫く情勢の推移を見て肚を決める筈であるが、結局召集はされぬ模樣である

好調に進んでゐる、理事長任命衛を政府に一名增員するかどうか、經濟調査會類似の機關をつくり新天地經濟建設に進むかどうか、今のところはつきりしたことはいへない、しかし一部ではこの問題をまじめに研究してゐることは事實だ、自分が拓務省廢止に反對を進言したなどはデマだ、三位一體問題に關しては語ることを避けたい
なほ新三派理事就任をまち相當部內に異動が行はれる筈である

倫敦豫備會談
十月再開後に於ける 我國と米の態度注目

【東京電話】ロンドンの海軍軍縮豫備會談は去る十七日を以て事實上失敗に終つて一旦休會し今秋十月再開されることゝなつたが、再開後の豫備會談に對して我が國及び米國政府が如何なる具體的根本案を提示するかが今や關係國の重大なる注目の的となつた、殊に一部に於ては我國の現行制限比率五・五・三の根本的撤廢が最も重大な問題とされ、他方に於て英國側の大海軍計畫を顯示され、加ふるに友邦の護衛と滿洲安全保障問題を掲げ來るものと見られる、また米國は明年の會議に對し果して如何なる具體的主張を提議し來るかは同會議を成功か失敗かの分岐點となるべく一にルーズヴェルト大統領の政府的解決案に懸つて居るものと見られるので、我が政府當局に於ても今後の米國政府の態度を極めて注目して居る、而して明年の會議に對する我が國の態度は既に決定されたる軍縮原則
一、帝國國防の安全感を充足すること
一、國防自主權、軍備平等權の根本的原則を確認せしむること
一、列國軍備の現狀に對し公正妥當なる實質的軍縮を行ふこと
等の根本趣旨に立脚し公正且實行可能なる軍縮新提案をなすべく、目下外務、海軍兩當局間において愼重細目的方面の調整に努めてゐるが、明年の會議に對しては我國としては成るべく決裂を救するものにあらず、英米などが誠意ある態度に出づるならば我が國側も自衛の點について假令の公正なる言分を新提案に加味參酌するに吝かでないとの根本的な意見を示して居るので、この點に關しても明年の會議の成否に對する米國側の責任は益々重大なるものありといはれて居る

今後相携へて不況克復に努力
ロジャース教授が藏相と意見交換

【東京電話】アメリカエール大學の教授にしてルーズヴェルト大統領の顧問の一人であるロジャース教授は、二十三日午前十一時藏相官邸に藤井藏相を訪問、日米兩國の經濟關係につき忌憚なき意見の交換を行ひ、今後相携へて世界經濟不況克復のため努力することを申合せ正午辭去した

八田副總裁談

【大連二十二日發合】定例株主總會その他の要務を帶び上京中であつた八田滿鐵副總裁は二十二日うらる丸で歸任したが同氏は船中で語る
用務も滯りなく終り滿鐵改組問題も

故東郷元帥の五十日祭

＝故東郷元帥の五十日祭は細雨煙る十八日午前八時より麹町の故元帥邸で嚴かに執り行はれた、この日畏き邊りより永野侍從を御差遣になり玉串を賜つた外、岡田首相以下海軍將星多數參拜を終り、國葬の儀は五…を以つて終了した(寫眞は玉串を捧げる岡田首相)

北鐵讓渡仲介に關し 外相、最後案を提示
ソ聯大使ユ氏を招き手交

【東京電話】廣田外相は北鐵讓渡交渉を出來得る限り速やかに妥結せしむる目的を以て過般來滿洲國側に最後的意向を求めつゝあつたが、この程滿洲國側の意向を斟酌して日本側としての最後的仲介案を得るに至つたので二十三日午後外務省に駐日ソヴエート大使ユレニエフ氏の來訪を求め先づ外相より

北鐵讓渡交渉は昨年六月より滿蘇兩國間に進行中のところ、本大臣はこの際速やかにその圓滿なる成立を圖ることを適當と認め、ついては右讓渡交渉に關するソ聯側の屢次の提案、及び滿洲國側の意向を斟酌して茲に本大臣の手許に於て日本政府としての最後的仲介案を調整した、本案は極めて公正妥當の目的を以て考案されたものであるからソ聯側に於ても之れを受諾することにされたい

と述べて右最後的仲介案を提議し具體的說明をなした、之れに對し

ユレニエフ大使は貴大臣の誠意ある御斡旋には感謝する本日提議された仲介案は直ちにモスコー政府に打電し訓令を仰いだ上改めて回答することにしたい

と述べ詳細方を約束して午後五時二十分會見を終つた、今回の外相案は北鐵讓渡に關する滿ソ兩國從來の主張の中間を取り北鐵の現實的價値に即して極めて公正妥當の見地より調整されてゐるので、外相としてはソ聯側に交渉を成立せしむる誠意ある限り、滿洲國側としても異議なしとし、讓渡交渉は本案を以て急速に最後的妥結に向ふものと期待してゐる、萬一ソ聯側に本案受諾の誠意なき場合は日本側としては之以上仲介斡旋を試みる餘地なしとし、その結果は讓渡交渉は重大なる局面に逢着するのでソ聯が本提案に對し如何なる態度に出づるや頗る注目してゐる

ウエルス氏莫府着

【モスコー廿二日發合】イギリスの有名な評論家エッチ・ジー・ウエルス氏は令息ロンドン大學動物學教授ジョージ氏を同伴、廿二日飛行機でモスコーに到着した

アラスカに空軍根據地を置けば
全世界を支配し得る ミッチエル將軍の演說

【フィラデルフィア廿二日發電通】目下當地に滯在中のミッチエル將軍は、二十二日アメリカはアラスカに航空根據地を置けば空軍に依つて全世界を支配し得る旨の左の如き演說を爲し注目を惹いた

空軍の統一は是非行はねばならない、將來戰爭の勝負を決するものは空軍の情勢如何であらう、アラスカに空軍根據地を置けば空軍力を以て全世界を支配し得る、何となればアラスカはアメリカが日本の死命を制する唯一の空軍の根據地であるからである

各道衛生課長會議無期延期
水害の爲め

各道衛生課長會議は來る廿五日から本府で開催される豫定であつたが、水害により南鮮地方の各衛生課では水害の流行病發生防疫の爲め出來ぬので無期延期となつた

練習艦隊二隻 あす鎮海入港

【鎮海】遠洋航海の壯途に就いた松下中將の指揮する練習艦隊磐手、淺間の二隻は約百名の候補生を乘せ三萬哩半歲の航海を了へ來る二十五日鎮海に入港、松下司令官より

ル大統領 乘艦將士に對し 海軍政策を演說

【ヒューストン號上にて廿二日發合同】巡洋艦ヒューストン號に搭乘一路ハワイへの途上にあるルーズヴェルト大統領は二十一日艦內將兵一同を甲板上に集め一場の訓示をなし、更に左の如く海軍政策を述べ將兵一同を鼓舞激勵した

大統領の演說要旨は次の通り
アメリカ政府は今後三四年以內に海軍兵力を條約限度まで擴張する筈であるが、國民および議會が目下我が艦艇計畫を支持してゐることは予の欣快に堪へないところである、アメリカ國民は只管その海軍兵力の全能力を充分發揮せんことを翹望してゐる、予は今回三週間に亘り我海軍將兵と起臥を共にし、その日常操作行動を親しく見その士氣旺んなるを認め心から滿足に堪へないものである

孫科氏とル大統領の會見は挨拶程度
重要會談は遂げまい

【ハワイ二十二日發合同】目下ハワイのロイヤル・ハワイヤンホテルに滯在中の國民政府立法院長孫科氏は、ルーズヴェルト大統領のホノルル訪問を利用し極東の政局につき大統領と重要會談を遂げるものと傳へられその成行は注目されてゐるが、右會見は挨拶交換程度で大統領自身政治談には全然觸れない旨シャット知事に內意を傳へてゐる位だから、重要會談を遂げることはあるまいと見られてゐる

支那の外債整理說と わが國の意向
誠意を以て着手せば 交渉を快諾する

【東京電話】最近南京政府は行政院直轄の外債整理委員會を設け、先づ日本より外債整理の交渉を行ふ方針に決せる旨追々南京側より傳へられて居るので、外務省ではその成行を注目して居るが、元來支那の外債問題は日本側より勸告して居つたところで、支那の復興再建には累積せる外債の合理的整理を先決問題とするので南京政府が誠意を以て整理に着手するならば日本側としても誠意を以て交渉快諾する故、支那が公式に申出でのあるのを待つて居る、而して我が國としては外債整理に當つて必ずしも外債全部の即時償還を要求するものにはあらず、南京政府が誠意を以て筋道の立つた整理方法を協定すべきことを要求するものであるが、昨年國の對支債權總額九億圓に對する支那側債權の不確實不承認の如き不誠意的態度は絕對に認めず、又現在の外債問題の日支關係を左右する樣な不誠意に基くものならば飽まで之れを拒絕する方針で南京側の出樣を監視して居る

國府一派のステートメントを發表したる傾向は…十六日以前の…に入進することゝなつた

興安省內に なほ奴隷制度
速かに撤廢を圖る

【新京廿三日發合】過般來一ケ月餘り管內を巡視した興安南分省達[illegible]長は、意外にも管下において奴隷制度が解消してゐない現狀を目擊したので、所謂社會制度が存置することは蒙古民族の發展上大障害であるばかりでなく、滿洲國建國の精神にも反するので茲に住民の覺醒を促し、一日も早く該制度の撤廢を圖ることとなつた

五大臣會議は けふで一應打切る

【東京電話】岡田首相は二十四日官邸に林、大角、廣田、藤井の各閣僚の出席を求め第二次五相會議を開くことになつたが、五相會議は同日を以て一應打切る豫定である、同日の會議に於ては去る十四日の會合と同樣林、大角兩相より更に國防に關し說明し、之れに對し岡田首相初め各閣僚より隔意なき質問を行ふ筈である、なほ政府としては根本方針の決定については今後關係各大臣に協議を求める順序を遂げたる後、閣議の席上に於て更に協議決定するものゝ如くである

―人―
◇李江原道知事 廿二日夕入城備前屋
◇元鶴三氏(江原道官房主事)同上

今秋地方官大異動 行政刷新を圖る
滿洲からの求人を機會に 後藤內相思ひ切つた人事

【東京電話】後藤內相は人事行政については極めて自重的態度を持してゐたが滿洲國地方制度改革に關し滿洲國側から政府に對し本邦內務省首腦部と警察民政部長(大臣級)以下勅任、奏任、事務官を通じて相當多人數の日本行政官を採用したき旨申出で、更に二十三日竹內民政部總務司長、安井地方司長等內務省を訪問、具體的に話を進め、民政部長一人、勅任四、五人、奏任四、五人、事務官二、三十人の詮考方を依賴して來たので後藤內相以下內務首腦部はいよ〱人選に着手する模樣である人事については行政官の整理緩和により非常に沈滯しており知事級四十一年組五人、四十三年組三人その他老朽札附等整理する必要に迫られてゐる現狀にあり、しかも若手有爲の人材の出世の途は全く阻まれてゐるので、この際思ひ切つた人事異動を斷行せよとの部內からの要求もあるので後藤內相はこれを機會に知事以下地方官の相當廣範圍に亘る異動を斷行して行政刷新の實を擧げんとする模樣で

その時期は 滿洲國の地方制度確立が來年十二月であるから早くて九月下旬か十月上旬頃となる模樣である

民政は 選擧準備に

【東京電話】民政黨では前議會以來の懸案たる臨時議會召集問題については、岡田內閣は成立當初その準備なきなどの理由により之れを召集することなきがため、米穀、蠶絲その他諸般の政策の具體化は來るべき通常議會に持越すものと見て居る、併し他方政友會は今の現狀から推して、當然來議會は解散を免れないであらうとの見方と、また政友會は今のところ床次、山崎、內田三氏の入閣除名等に依り動搖して居るので、或ひは來議會は解散なしに終るかも知れないとの二つの見方がある、併しながら民政黨としては政友會が既に岡田內閣に對し反對の態度を表明して選擧準備に着手して居る以上、來議會解散は免かれ難いとの建前から同樣準備に取掛るべきであるとなし、幹部で寄り〱意見交換を試み中央、地方を通じ選擧準備に萬遺憾なきを期して居る、斯くて一方では政府と密接なる連絡を取り、黨の成案事項を現內閣に進言して之れが實行に任ぜしむる方針の下に、町田、松田兩相を連絡係として所期の目的を達せんとする意向である

英軍山海關演習問題 解決困難ならず
廿六日頃正式に交渉を開始

【北平廿二日發合】イギリス駐屯軍の山海關を中心とする滿洲國領土內演習は、目下山海關北平間に折衝中で北平では未だ外交々渉になつてゐない、來る二十五、六日柴山武官が大連會議後歸平するを待つて、領事館を通じ正式之れが交渉を開始する筈であるが、我が當局はこの問題が紛糾し深刻化するとは懸念しない模樣である イギリスが滿洲國不承認に拘泥するとしても、長城線以北が以南とは異つてその獨立政權たる儼然たる事はイギリス軍においても認めざるを得ない事だから、この立場から解決必ずしも困難ならずとの見解を持つてゐる

英北平公使館談

【北平廿二日發合】イギリス駐屯軍司令官の演習自由通告について北平イギリス公使館では二十二日非公式に左の如く語つた
本問題が起つたのはイギリス軍隊が夏期山海關附近でテント生活をし、その際長城線附近で演習にやつて來たゝめでこれは全く團匪事件の協定によつて認められて來た權利だ、目下關東軍と交渉中だから近く何んとか解決するものと信ずる、我々はさ程大問題とも困難な問題とも思つてゐない、アメリカは每年青島に避暑に行くから問題はないが若しフランス、イタリーが秦皇島に避暑すれば當然問題が起るだらう

北支懸案の 解決會議開かる
殷氏喜多大佐ら來連

【大連二十三日發合】北寧鐵路局長殷同氏は二十三日午後零時半關東軍輸部差廻しのランチにて人目を避けて濱町海岸棧橋より上陸直に星ヶ浦大和ホテルに向かつた

【奉天二十三日發電通】關東軍第二課長喜多大佐は北支問題その他の要務を帶び大連にて殷同氏と會見のため二十三日午後一時半奉天通過南下した

【大連二十三日發電通】柴山北平駐在武官は二十二日午後、岡村關東軍參謀副長は二十三日午後何れも飛行機で來連、星ノ屋旅館に入つた、斯くて大連會談の主要人物の顏觸れは全く揃つたので、北支諸懸案解決に關する日支會談が開催され
一、塘沽停戰協定の全般的實施
一、日本軍の長城線撤退
一、停戰區域內の公安隊の改編
一、殷關問題の解決
一、北支對日感情の完全なる緩和
等が討議されることゝなつた右につき岡村副長は語る
大連會議なんて大袈裟なものはやらないよ、ただ殷同氏から會ひたいといつて來て居るから會ひに來たまでだ、殷同氏は黃郛氏から託り物を持つて來て居る筈だ、僕は明日(二十四日)あたり歸るよ、何も大したことはない

鮮銀券發行高週報
(自七月十五日至廿一日)
一、總發行平均高 一一七、一二四、五三三
內 正貨準備 六七、七八二、九〇五
保證準備 四九、三四一、六一七
二、週末發行高 一二二、〇七八、四三四

東西南北

イタリーのトリエストに住むアンナ・モナロといふ婦人は▲心臟のあたりから強烈な磁光樣の閃光を放射するといふので大變な評判となり▲遂に無電王マルコニー侯の懇意でローマに連れて行かれ▲過去二ケ月間に亘つてマルコニー侯自ら親しくその怪異的現象を實驗せんものと操作を待ち受けてゐたが▲皮肉なことにモナロ女はとう〱二ケ月の間一回も發光現象を起さなかつた▲マルコニー侯もがつかりして▲最近同女を再びトリエストに送りかへし折角の世界の新發見も何だか狐につまゝれた樣な形で終りさうである▲然し地元のトリエストの醫師達は▲たしかにインチキではない▲と稱して今尚希望を捨てず▲今後とも發光現象の現れるのを氣長に觀察し續けるといつてゐる

夕刊後の市況

◇…仁川期米引 當 中 先 [illegible]
◇…各地期米引 [illegible]
◇…朝鮮短期取引 [illegible]
◇…東京短期株 [illegible]
◇…大阪短期引値
大新 八八圓八 不變
館新 一三〇圓五 一安
日產 二二九圓五 六安
新東 一三九圓五 一圓安

實物取引 ▲川崎造船三七圓五▲同優先四〇圓丁▲帝國人絹新一八圓二▲東亞殖產一四圓二▲東邦電力六〇圓四▲大同電力新八圓九▲日本棉花新九四圓五▲朝鮮興業二二〇圓丁▲京南鐵道二九圓丁▲金剛山電鐵五七圓丁▲朝鮮麥酒三三圓五▲京東鐵道二〇圓丁▲昭和麒麟四二圓丁、四一圓九▲昭和紡西八圓五▲エタバイ新二七圓五▲東レ新一一圓丁▲櫻山機械一四圓二▲南滿硫酸新二九圓四▲高崎セロファン新二二圓▲福井人絹七圓二(出來高五二〇)

辭令

【東京電話】總督府稅務監督局副事務官 金永[illegible] 依願免本官

大同二年度 滿洲國豫算

【東京電話】滿洲國公使館發表、本年六月末に終つた滿洲國大同二年度豫算歲入實績は左の如くである
豫算收入總額一億七千五十四萬二千圓に對し實際歲入總額は一億八千五百四十二萬二千圓にして一千四百八十八萬圓の增加を示した、右は關稅收入を初め治安恢復、徵稅上組織の完備等に基く租稅收入の增加に依るもので、今後財政均衡上極めて樂觀すべき狀態を示して居る、なほ滿洲國は出來得る限り收支の均衡を計り歲入缺陷補塡の意味の公債は發行せずとの方針を堅持する方針である

明治コナミルク
榮養報國の新製品
榮養科學の進步
母乳代用品に 粉乳時代來る
●母乳代用に最適●
●用ひ方簡便●
●値段も低廉●

▲半封度一罐 金五十錢▼
東京 明治製菓株式會社 總發賣

內科一般 特ニ 呼吸器、心臟、腎臟、血壓、糖尿
佐藤內科
院長 醫學博士 佐藤小五郎
京城永樂町二丁目(電話本局四八番)

動脈硬化 豫防及治療劑 アニマザ
血管の早老硬化を阻止するホルモン
本劑の適用により、心臟及動脈の緊張を去り血管の彈力性を恢復し血壓を生理的安全度に下げ、腦溢血・狭心症の危險を未然に阻止す
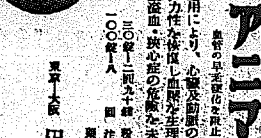
三〇錠一圓九十錢 一〇〇錠[illegible] 注射[illegible]
藥店にあり
東京・大阪 田邊商店

阪井耳鼻咽喉科醫院
京城本町一丁目入口
醫學博士 坂井清 電話本局四二番

社説 南鮮水害對策

またしても南鮮の大水害、被害地の慘狀について同胞の苦難を想ひ[illegible]を禁じ得ない。年々起る半島の水害については、當局としては全力をつくして水害豫防の對策を研究しつゝあるところであるが、なほ且大被害を防止すること[illegible]に見るが如き狀態にて、當局の熱心苦慮するに拘りなく、半島の水害はその歴史長く、[illegible]においても屢々大被害を經驗し、その都度、[illegible]年々にわたり、[illegible]民の[illegible]の[illegible]ところである。今回の水害被害地は昨年においても同樣の被害を被り、これがため復舊工事[illegible]の對策も十分講じた筈である[illegible]。

[illegible]いふことは、天災無情とはいへ[illegible]この問題につきては改めて論ずるまでもない。[illegible]半島の水害防止の[illegible]についての根本研究を[illegible]して多く防水林その他の力を以て[illegible]。

對滿移民に就ての一考察

宇垣總督は先般[illegible]上に於ける重要問題として、對滿朝鮮人移民問題の解決をその施政に於て第一に[illegible]。對滿移民の解決は朝鮮統治上の重要問題として論議されてきた問題であり、同時に解決も困難の問題として木[illegible]。

昭和七年以來外事課が中心となり東亞又は東亞勸業公司を經て年々一定移民を送り[illegible]滿洲各地に朝鮮部落が設置せられ自作農創定[illegible]が一年增しに整備されつゝある事は世間周知の事である。[illegible]過去二ケ年の好成績に鑑み外事課が本年度にかて愈々積極的に移民計畫に着手されるべき事は豫て[illegible]。

現在滿洲各地にかける朝鮮部落は[illegible]經濟上の基礎として[illegible]その施設は整備されてゐるのである。此の事態に直面して新計畫の内容が從來の施設の積極化に在るか又は[illegible]移民部落を創立した大移民部落を設定するにあるか[illegible]。

夏の衛生

恐しい食べ物中毒

お子さん方の衛生は 特に御注意願升

暑になると氣温がぐつと上つて來る。此の頃になると[illegible]食べ物が腐敗し易い。食べ物が腐敗した際に生ずる毒素のために中毒を惹起する場合があるから[illegible]べきである。この中毒のうちで最も恐ろしいのは動物性蛋白質即ち魚貝獸鳥肉が腐敗した際に生ずるプトマイン中毒である、玉子燒、エビ、カニ等の中毒は何れもこのプトマインの猛毒のためである

あるから、食用にする時には其の部分を除くか、或は十分煮るとよろしい。[illegible]中には[illegible]といふ毒素が存在してゐる。年々子供が[illegible]のために中毒をおこしたり[illegible]ことがあるから子供には一層注意をつけるべきである

魚類は新鮮なものを選ばなければならない。殊に、くろだい、ひらす、いわし、あぢ、ほら、こち、あゆ、あわび、うなぎ等でこれらのシュンのもの、新鮮なものをえらぶやうにする。魚の鮮度の見分け方といへば硬直なものがよく軟弱なものは腐敗に近い。

馬鈴薯の中にはソラニンといふ毒素がある。ソラニンは一種の配糖體で、含量〇・〇三乃至〇・〇六パーセントの間にあり、發芽に於て著しく增加するもので

脂肪の多いエビ、カニは皆の面倒を起し易い。エビは大人にはよろしいが、子供には不消化なだけにあまりよくない。天ぷらなどもどちらかといへば我慢した方が

子供の衛生

いふ[illegible]何故かといふと、脂肪分をとつたあと冷い物を欲しすぎるからである。冷ビール枝豆なども感心しない

子供の食べ物は不消化のものをさけ、新鮮な野菜類などを多くとらせると消化液の分泌が旺盛になるから消化不良にもならない。

食合せは迷信か 科學的には證明されぬが 無暗に否定出來ぬ

わが國では昔から食合せといふことがよく喧へられてゐます。たとへば『うなぎと梅干』『蕎麥と[illegible]』『蟹と氷水』『蟹と柿』『[illegible]とあめ』『[illegible]』『ほうれん草』『天ぷらと西瓜』『西瓜とトウモロコシ』等を食合せると非常に恐ろしい結果になり、中には生命を失つてしまふと云はれてゐますが、これは果して本當でせうか

現在の醫學から云ひますと、此の食合せの根據は未だハッキリしてゐません、と云つても食合せが全然迷信だとも云へない[illegible]

例へば『うなぎと梅干』[illegible]

大連か羅津か鎭南浦か

鎭南浦府尹 朝倉昇

一、はしがき

わが鎭南浦は人口四萬五千餘人[illegible]西鮮三道の吞吐港なるのみならず朝鮮の三大貿易港の一つである

貿易高（單位千圓）

年別	鎭南浦	釜山	仁川	木浦	群山	全鮮の貿易
昭和七年	[illegible]	[illegible]	[illegible]	[illegible]	[illegible]	[illegible]
昭和八年	[illegible]	[illegible]	[illegible]	[illegible]	[illegible]	[illegible]

當港の開港は日清日露の役によりその價値を認められ明治卅年十月開港せられ[illegible]の開設を見た。明治卅七年日露戰爭を[illegible]街の繁榮を[illegible]に至つた。明治卅八年[illegible]明治四十三年八月[illegible]鎭南浦を[illegible]日に至つた

當府は大同江口[illegible]北岸に位し、河川港としてはわが國に冠たるものである。大同江を[illegible]

海路交通は[illegible]大連迄は[illegible]天津迄は四百二十四浬その他各地の距離は[illegible]

十七浬の地點に[illegible]を測[illegible]平安北道の一部[illegible]して名高く約六十二萬噸を[illegible]なる[illegible]他のものは大阪、名古屋、[illegible]東京、[illegible]にて約四十四萬噸を移出してゐる

最近五ケ年の貿易高（單位千圓）

年別	輸移出	輸移入	計	朝鮮の貿易
昭和四年	[illegible]	[illegible]	[illegible]	[illegible]
昭和五年	[illegible]	[illegible]	[illegible]	[illegible]
昭和六年	[illegible]	[illegible]	[illegible]	[illegible]
昭和七年	[illegible]	[illegible]	[illegible]	[illegible]
昭和八年	[illegible]	[illegible]	[illegible]	[illegible]

二、經濟的地位

昭和八年度の當港の移輸出入價額は百十二萬噸に上り[illegible]、大同江を利用しての移輸出入は百九十八萬噸に上り朝鮮第一位である

重なる移出品（昭和八年）

品目	數量	金額
米	[illegible]	[illegible]

重なる移入品（昭和八年）

品目	數量	金額
大豆	[illegible]	[illegible]
コンスターチ	[illegible]	[illegible]
石炭	[illegible]	[illegible]
洋紙	[illegible]	[illegible]
肥料	[illegible]	[illegible]

營港の將來

[illegible]

現在情勢に於る物資の集中豫想

[illegible]

三、築港

[illegible]

夏山の座談會【九】

朝鮮の山の特徴

▲中村——[illegible]
▲下田——[illegible]
▲竹中——[illegible]
▲石戸谷——[illegible]

「氷水」[illegible]

滿洲を旅して（四）

釋尾東邦

ハルビン市街はアスハルトの所[illegible]

金糸鳥が双生兒を生む

米國インディアナ州[illegible]

淋疾にウラルゴール

日英米佛 專賣特許

淋疾に就て

[illegible]ウラルゴールなり。

この長時間の連續的殺菌作用による效果を摘錄すれば凡そ次の如し。

一、豫防用としては（共の翌日に[illegible]）短管一本にて良し。
一、初感染後二、三四日なれば短管數本にて[illegible]
一、慢性或は再發にて數ケ月乃至數年に亘るものは中管或は長管を二十本乃至三十本持續使用すべし。

ウラルゴールの種類と價格

短管三本入		二圓〇〇
同 十本入		二圓七五
中管十本入		二圓五〇
長管十本入		三圓〇〇

發賣元 友田合資會社 東京市日本橋區本町三ノ[illegible]

法人登記公告 江西出張所
法人登記公告 春川支廳
商業登記公告 金良場出張所
商業登記公告 水原支廳
商業登記公告 平澤出張所
商業登記公告 開城支廳
法人登記公告 群山支廳
商業登記公告 南原支廳
全州地方法院
商業登記公告 井邑支廳
商業登記公告 裡里出張所

主として咸鏡南北道・江原道及京元線に沿ふ京畿道の一部

孤兒の強盗殺人

殺意を法廷で否認したが 檢事は死刑を求刑

【平壤】去る四月十一日夜陽川郡陽川面館下里金昔鳳方留守宅に忍び込み就寝中の長女寺姫(一)をハンマーで毆打重傷を負はせ泣き叫ぶ長女寺干(?)を殺害して現金七圓四十錢入りの財布を強奪の上同家に放火した不良少年[illegible]殺人、強盗、放火事件の公判は廿日午前十時半から平壤地方法院刑事部小林裁判長係大森檢事立會辯護士田中氏の上開廷

被告は兩親に死別し親戚に寄せられ十二歳の時子守をやられ十四歳頃から自轉車修繕に見習ひ八圓の月給にありつき[illegible]生活に困るので毎月四五圓宛を[illegible]てゐたが金に困つたので盜心を起し初めから殺意はなく、放火は人を騒がせておいて逃げる手段であつたと陳述したが檢事は死刑を求刑し辯護士は被告をかゝる不良少年にしたのは境遇が然らしめたものであると同情ある辯論をなし同十一時四十分閉廷した判決言渡しは二十七日

製材工の奇禍

【會寧】[illegible]製材所職工金貞[illegible](二)は十八日午前[illegible]作業中過つて材木の下敷となり[illegible]その他に重傷を受けたが生命は取り止める模様

珍客揃ひの天草丸

阿部日魯漁業代表も歸朝 蘇國京城駐在新總領事等も乘船 晴れやかに清津へ

【清津】二十一日午後二時浦鹽から清津に入港した天草丸には赤い國の新任京城總領事エ・ウエ・マリツエフ氏同じく東京商務省代理エス・エ・プロードキン氏外家族二人、橫濱の娘の許へ行かうといふ七十二歳のエム・イ・ボームス氏をはじめ

漁船を受取りに行くといふ海洋監視隊(遠洋漁業船隊)の船長エ・ウエ・アルセンチエフ氏以下十五名の船員はじめ支那のハバロフスク總領事館[illegible]漁業代表阿部宥眞氏、日魯漁業の[illegible]サルド商會浦鹽支配人エリカ・ルンドウステン氏などの顔觸れの乘客で大賑はひ、先づ京城總領事のマリツエフ氏に見參すると

一九二六、七年に神戸の總領事をしてゐたことがあるが、蘇國の役所勤務して二、三年前から外務人民委員會の仕事をしてゐた、朝鮮は初めての土地で今度は先づ東京へ行つて大使館の指令を受け出來るだけ早く京城へ赴任する、東京は二、三月位で切り上げたいと思つてゐる、京城の總領事代理ベーロフ君に逢つたことがありますか、京城に落ちついたら一、二ケ月後には妻や子供を呼び寄せるつもりであるからその時は又更めて清津まで迎へ旁々觀察に來ます

と語りながらパピロスを勸めながら火を點けてくれる、サスガに外交がウマイ、これに引ぎかへ船長のアルセンチエフ氏は

浦鹽から來て神戸へ行く、神戸の領事館に行つて見なければ何が何んだか分らないが兎に角船を受取りに、また……シユミツト博士はモスコーに歸つてゐる

とだけでブツキラ棒だ、娘を尋ねるといふボームス氏は

四年ばかりハバロフスクに住んでゐるが今物資の却々饑窮になつた、娘は橫濱で商賣をしてゐる橫濱で二、三ケ月暮してから上海にゐる子供の處へ行く

と七十二歳の高齡とも見えぬ元氣な老人少し耳が遠い、なほワツサルド商會滿洲支配人ルンドウステン氏は清津に上陸、直ちにブリナー商會を訪問、滿洲特産の歐洲輸出に關する打合せを行ひ、一泊して二十二日清津、雄基を視察ハルビンへ向つた

換算率の値上げは もうご免蒙る

つまらぬデマも散々飛んでゐる 阿部さんも上機嫌

漁業代表の阿部宥眞氏は天草丸清津入港と同時に上陸、市内を見物して再び上船、午後七時羅津出帆東上の筈であるが次の如く語る

漁業關係の問題は目下中央へ移つてゐる、自分は漁圈から來たのであるからモスコーの交渉の模様はハツキリしたことが判らぬ、換算率の三十二錢五厘は、まだ高い位でもつと下げるやうな交渉は絶對にやらぬつもりである、蘇國では日蘇國交の危機が相當喧傳されてゐるし蘇國の軍備の充實してゐることも非常に宣傳されてゐるが、それらは對外的よりも對内的の宣傳と見るのが至當で、現在の状況は極めて平靜である、自分は今度は東京へ歸り、本社に顔を出してからカムチヤツカへ行き漁期の状況を視て秋頃には又浦鹽に戻る豫定である

海外の重壓で 硬化油惱む

相場も漸落を辿り 植物性と對抗至難

【咸興】國際貿易の高關税化傾向は遂に北鮮の重要水産物にまで波及し憂慮すべきものがある。咸南魚油肥水産組合の調査によれば九年度に於て硬化油に對し禁止的輸入税或は輸入制限を採用せる國はポーランド、ドイツ、フインランド、ブルガリヤ、ルーマニヤ等の諸國でその結果、毎月七百噸の輸出減を見つゝある。六月の輸出數量は[illegible]噸で値段は歐洲市場十七圓五十錢替、東洋市場十五圓替といふ見當であつたが歩調減落の傾向から七月は歐洲市場十六圓五十錢、東洋市場十八圓と一圓安を豫想され更に最近歐洲市場では植物性硬化油も漸落傾向を辿りパームオイル從十一ポンド十シルリング、揶子油ドラム入十一ポンド十七シルリングの新相場を現出してゐるので之等植物性硬化油と對抗するとなれば硬化魚油は十四圓四十錢まで値下げを要する見込みで本邦品に對する重壓は益々

長津の燕麥

霖雨のため 相當の被害

【咸興】長津郡では昨年の凶作に鑑み、郡、面、警察協調して燕麥の作付調査中であるが最近に至り北面、東下面地方の一部の燕麥は葉帶黄色となり枯死するものあり未だ害虫はないが長期霖雨の被害は相當範圍に及び憂慮されてゐる

江原道の自作農

簡保利下で 廿五戸增設

【春川】江原道に於ける九年度設定すべき自作農は既定計畫による七十戸に加へて簡易生命保險積立金は金利引下による本府の割當增加見込み戸數二十五戸計九十五戸を左の割合で各郡に配當することに決定した、而して其場所は高城郡西面長臺里、江陵郡沙川面戸洞里の集團部落を除き其他は七月中に決定の筈

春川六、揚口三、淮陽三、通川四、高城一五、襄陽四、江陵一五、三陟三、蔚珍四、平昌三、寧越三、原州五、横城四、洪川五、麟川四、金化四、鐵原四、平康三、伊川三

組合長更迭で 本部も移轉

田中理事も辭任し 道は嚴然監督強化

【咸興】既報・紛擾した組合の役員に選任された咸北道魚油肥製造業水産組合長青戸改一郎氏は二十日咸北道廳を訪問、堅原護及び富永知事外幹部に對し就任挨拶したが質問に答へて次の如く語る

總代會は今急に開く意はない、何等開く必要に迫られてはゐない……道廳内に置いた本部は職員のための適當な住宅が見つかり次第清津へ移すつもりである、本部を移すことは定款を變更せねばならないのでその時は總代會を開かねばならぬが、本部を移してから總代會を開いてもいゝだらうと考へてゐる

しかして既報の通り同組合に對する道の態度は、これを契機に、監督機關としての本然に立ち直さうとして、田中産業課長の理事辭任は確定的で、時期は新組合長の下に開かれる最初の總代會席上と見られてゐる、なほ青戸組合長は改めて總代會開催の必要を否認してゐるに反し、道では從來の組合長選任と事情が異つて居り、組合にとつては文字通り一新を期したものであるので出來るだけ早く新組合長の下に總代會を開くことになるらしい

咸南の鰮漁

去年の七割 不漁の嘆き

【咸興】咸南水産業の大宗、鰮漁業は例年五月下旬に初まるのだが今年は長雨で水温が低く、おまけに海が荒つて一向捗々しい漁獲が無い、その上に大物の[illegible]が鈍れ大敵網は準備が[illegible]現在までの水揚げは昨年に比し先づ七割見當といふところである、道水産當局でも「長雨にくさるのは漁民ばかりぢやないよ……」とテルテル坊主でもブラ下げたい氣持だ、然し魚群の遊游は相當濃厚らしいしカラリと晴れさへすれば海も温み水温も快復するし漁獲は一切OKだし先永い漁期だから悲觀を要せぬと見てゐる

江原郡內務主任會議

【春川】江原道では八月下旬若くは九月上旬を期して郡内務主任會議を開催新たに制定された[illegible]

牛の飛込み自殺

【咸興】[illegible]日午牛を同町[illegible]附近の草原に放して置いたところ午後七時下り急行列車の汽笛に驚いて線路に跳び上り、汽車に引きこずれ十間ばかり引摺られて絶命した

[illegible]の鐵道線路に其の開門方法等に關し[illegible]又は協議することゝなつた

人夫の亂鬪

數名の負傷者出る ―羅津早朝の騷ぎ―

【羅津】二十一日午前六時[illegible]朝鮮人人夫が[illegible]過せんとするや[illegible]突き落して[illegible]ことゝて刻々其數を增し西松組人夫に對抗し五十餘名入り亂れての亂鬪となつたが警官隊の出動早かつたため重傷三名輕傷者數名出したのみで大事に至らなかつた

江原道の解除糧

【春川】第一次長期糧解除にあたり江原道では解除數量の五分一を放出しそれ〲處分したが之が地方に及ぼした影響は極めて微温的で自給自足の有様である

▲襄陽郡[illegible]九二六四石道廳費借入[illegible]三石合計一七、一三九石に對し郡内消費二、一八〇石、他郡へ移出四〇七石、道外搬出一四、五七二石
▲春川八〇〇〇石中郡内消費五三一石、他道へ搬出二六九七石
▲高城四〇八石郡内消費
▲原州一、三〇〇石他道へ搬出
▲江陵二、〇一五石中郡内消費一五〇石道外搬出一、八六六石

東京大相撲

咸興初日興行

【咸興】大日本相撲協會清水川一行の咸興初日は久し振りの快晴に七分の入り、勝負左の通り

[illegible]

親泣かせの教育費

內地人はざつと九十三圓 朝鮮人は二十九圓九十錢 咸南苦勞のお調べ

【咸興】咸南道内の教育費調べによると内地人側の第一教育部及び學校組合の本年度總豫算額は五十二萬九千百七十五圓でこれを小學校兒童五千五百十五名在籍中學生[illegible]八名合計六千三百八十三名に均分すれば一人當り教育費は八十二圓九十二錢、これに對し朝鮮人側の第二教育部及び學校費の本年度豫算額は百十四萬二千九十一圓で普通學校兒童三萬八千百七十六名の一人當りは二十九圓八十九錢となり內地人教育費の負擔が如何に過重なるかを示してゐる

所得稅座談會

【咸興】咸興税務署では廿三日午後三時から咸興武德殿で新に施行される第三種所得税を中心とした座談會を開き周知徹底を圖る筈である

サルギ移殖

雨で大たより

【咸興】長津江の特産で[illegible]淡水魚「サルギ」の城川江上流、黒林江移殖は六月中に實施の豫定であつたが長津郡一帶は六月初旬からの降雨續きで增水甚だしく減水期も豫斷されぬため七月中の移殖も困難と認められるので目下[illegible]に委託して天候回復次第實施すべく待機中である

咸興街道改修起工

【咸興】咸興府と西湖津を繋ぐ三等道路西湖津道路の改修は漸く成つたので三十一日午後二時から本宮附近の現場に官民百餘名を招待して起工式を行ふ

雄電の値下げ

一割五分斷行

【雄基】雄基電氣會社ではかねて電燈料値下を申請中のところこの程許可指令に接したので七月一日に遡り左の通り値下を斷行した

▲屋内燈 八ワット六十七錢、十三ワット七十五錢、二十ワット九十二錢、三十ワット一圓十三錢、四十ワット一圓三十五錢、六十ワット一圓八十錢、百ワット二圓八十錢
街路燈 八ワット五十一錢、十三ワット六十錢、二十ワット七十四錢、三十ワット九十錢、四十ワット一圓八錢、六十ワット一圓四十四錢、百ワット二圓二十四錢

なほ動力其他も電燈料同様一割五分見當値下げとなつた

江原產棉花

二百町步の增殖で 百五十萬斤の自給補充 廿萬斤は共同販賣

【春川】南棉時代の示現に伴ひ江原道でも本年度から本格的棉作期に入ると同時に一躍二百町步の作付反別としこれとともに反當り平均四十二斤の現收も增加して五十五斤位の收穫見込みとなるためこの結果は從來道内の需要不足百五十萬斤の供給補充の外更に廿萬斤位の餘剩棉は共同販賣に附することになる模様である

朝鮮油脂 爆破陰謀

赤手の動き 嚴重に追窮

【羅南】清津府内朝鮮油脂工場の爆破計畫は計畫未成の内に發覺し關係者二名が清津署に檢擧され取調べを受けてゐることは既報したが、右の記事が本紙に掲載されるや翌二十二日[illegible]同會社に赴き状況を聴取し、更に同會社技師は二十一日[illegible]署に到り右計畫が全く可能で、計畫が熟して實行にうつされた場合を想像して慄然たるものがある旨を陳述、事件の芽生えを摘みとられたことを喜んでゐるが、首謀者二名は某地方に於ける赤い犯罪の跡を攻に逃れてゐたもので、入り込んで後は、同志獲得と[illegible]入鮮化に暗躍してゐたものであるが、檢擧直ちに釋放されたものの中には、某より指令を受けてゐたが

「このことがよく分つてゐなくば不可ないといはれて赤い思想本を讀まされてゐて、取調べの柳井高等主任から『〇〇主義はよいと思ふかどうか』と問ひ詰められた時『實際のことは分りませんが本に書いてある通りだつたらよいと思ひます』と正直に答へて柳井主任を苦笑せしめた

梁永芝草間 道路鍬入式

【茂山】茂山起點下流豐興に向ふ新設道路中本年度の第二工區梁永洞芝草洞間約三里は六月下旬から盛んに工事中であるが之が鍬入式は種々準備で延期のところ廿五六日頃の吉日を選び松田組頭來茂の上茂山官民新聞關係者を招[illegible]

熱球弧を描き 夏空に高鳴る

本社の全鮮庭球平北豫選 新義州高普組再勝

【新義州】本社主催全鮮庭球選手權大會平北豫選は廿二日午前九時から平北道廳の新設コートで[illegible]出場選手は廿組四十人に上り日和に恵まれて[illegible]工藤知事、村上府尹をはじめ多數のお歴々も顔をみせ選手はいやが上にも熱を加へ接戰に接戰を重ね最後に府廳組と新義州高普組の決勝となり府廳組は[illegible]對一であはや新義州高普を降さんとしたが、連續連勝の古豪新義州高普はあやういところでグングンゲームをとり返し遂に四對三で辛くも新義州高普の優勝となり、こゝに新義州高普は二回つゞけて國境代表として[illegible]出場することになつた、終つて[illegible]より本社支局優勝旗並にメダルを授與し午後四時盛會裡に[illegible]終つた、第三回戰以後の戰績は左の通り(寫眞は優勝組と優勝旗)

▲第三回戰

[illegible]

被害者の慘死は 新聞で初めて知る

意外な格鬪で前後も不覺 殺人鬼殺意を否認

【平壤】府民を戰慄せしめた山手町スタンダード石油會社平壤出張所主任阪本[illegible]氏殺し事件は既報の如く發生後七十時間目に犯人山口縣萩市山田第三區櫻井十太郎六男當時住所不定無職櫻井勇(?)を逮捕したが犯人を組み伏せた高木李、兩巡査が最初誰何したところ名前なんかいふ必要はないと反抗的態度に出たが『お前は櫻井だらう』と追及した[illegible]出來ずロをもぐ〱させてゐるところを有無を言はせず本署へ連行するや直ちに同署三階で捜査主任[illegible]警部補の手で取調べを開始したが犯人は案外素直で、一切を自白したが同人は本年四月紹介文のために被害者阪本氏方に至り大體同家の様子を知つたので最初は物盜のつもりで侵入したが阪本氏が力任せに毆りかゝつたので、これに對し格鬪となり所持した短刀を振り廻して逃げ出したもので被害者が死んだのも各新聞の報道で知り、その現場で何んなことをしても殺すつもりなどはなかつた。逃走してからは大同江岸で野宿し二十一日は[illegible]に行つたと自供したが興奮してゐるので多少符合せぬ點もあるので一應留置場に移し落ちつくのを待つて取調べる筈である[illegible]

無情な夫に 花嫁の抗議

虐待侮辱に堪へず 斷然慰藉料の請求

【平壤】平壤府新昌里金[illegible]は同府水西里金[illegible]を相手どつて二千圓の慰藉料請求訴訟を平壤地方法院民事部に提起した原告訴状は去る五月六日結婚したが被告は[illegible]製造業で學式後四、五日を經過したとき原告に對し資本金の一部として千圓を實家より持つて來るように命じたが原告は夫婦生活日淺くかゝる相談は出來ないと拒絶したところ被告はその日から原告に辛く當り散らし職工と共に花嫁として堪へ得られぬ侮辱と虐待を加へ更に毆打したため原告は田和醫院で手當を受けてゐるが、原告は數萬圓の資産家で何も世間知らずに育つてゐた被告のために一生を精神的肉體的に害毒を受けたといふのである

茂山防護團 結團式

【茂山】茂山防護團の發會式は二十二日午前九時から茂山公普校庭で今關團長、小泉分隊長、伊藤中隊長、宮永郵便局長、國松稅關主任他多數來賓參列[illegible]團長以下各團員五百餘名出席して盛大に擧行された

咸北支局長嚴父

【羅南】本社咸北支局長板垣貞夫氏の嚴父勝三氏は豫て宿痾加療中の處二十三日午前四時岩手縣岩手郡新川村字赤平の自宅で逝去した板垣支局長は訃報に接し急遽歸省

會寧の燈火管制實施

【會寧】來る咸北一帶の大防空演習を控へ會寧では二十日午後九時から約二十分間に亙り全市一齊に燈火管制を行つたが、防護團員の敏速な行動、市民の團結で成績は頗る良好であつた

清津稅務署 新築に決定

【清津】府廳の一部を間借して執務中の清津稅務署では愈々廳舍を新築することに決定、目下咸興監督局で設計中で敷地は大體先般燒失した郵便局跡に決定するらしい

人の動き

▲中村十九師團參謀長 會寧地方出張中廿一日歸任
▲杉浦十九師團[illegible]副官 七十四聯隊現地戰術視察より廿一日歸任
▲米田大佐(十九師團司令部附)廿日歸任
▲[illegible]十九師團[illegible] 廿一日歸任
▲下津咸北土木課長 廿一日[illegible]
▲[illegible]道警察部長 [illegible]
▲[illegible]シマ夫人(會寧工兵隊附[illegible]大尉夫人)十九日逝去
▲吉田[illegible]子さん([illegible]氏長女)廿日逝去、廿三日[illegible]執行

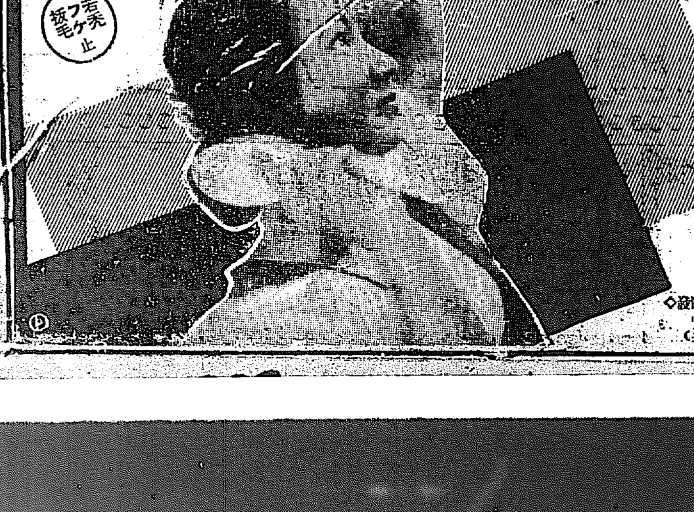

三共のヨウモトニック

汚れ易く、汗臭く、カユミの募る其上に、日焦、海水焦に悩む、眞夏の御髪の御手入には、頭髮料の御選定が絶對に必要です……今こそヨウモトニツクの眞價を御認識下さる絶好の機會でございます。

一般脱毛・産後病後の脱毛防止
フケ痒みの除去・若禿若白毛の豫防
毛髮の榮養美化に……

◇發賣元より無代送呈◇ 申込規定ハガキ (美髮保存の秘訣)

(百貨店・藥店・化粧品店にあり、定價 小 ¥1.20 大 ¥2.00 徳用瓶 ¥5.00)

製造元 東京室町 三共株式會社・發賣元 東京室町 [illegible]製藥株式會社

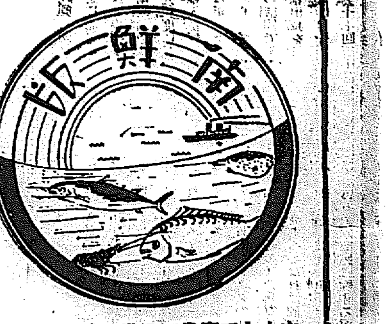

主として慶尚南北道・京畿道仁川その他中央部地方

お隣の漏電 湯槽に感電
とんだ雨の惡戯に 浴客立ちん坊騒ぎ

【大邱】二十一日午後七時すぎ大邱府大和町大和湯に入浴に行つた男女多數が湯船に入らんとしたところ[illegible]て漏電したところ隣家の支那料理店[illegible]の外線が隣の電線に觸れて湯中に落ちヒサシのトタンに通じ水を傳つて湯船に通じてゐたことが判明直に[illegible]した、幸に何等の被害もなかつた

豪雨の脅威、水禍の惨
忠北線も遂に不通
美湖川の堤防危險に迫る
道内交通は總杜絶

【清州】十八日來降り續く雨は二十二日午後に至り豪雨となり二十三日迄の一日半の雨量は百四十五ミリを示し、無心川は刻々増水し廿三日午後一時頃三メートルとなつた、忠北線道安、南川間の鐵道は濁流に冒され、二十三日朝の一番列車は辛うじて徒歩で連絡した、道安以北は列車不通・清州からの各地への道路は交通杜絶、清州郡江内面の美湖川堤防修築未完成部分は決潰の慮あり、道内は全く交通杜絶した、二十三日午前清州郡下で流木を拾ひ揚げんとして河流に呑まれ下流に押し流された外現在のところ人畜に被害はない

幸安防潮堤決潰
井邑郡下三ヶ面殆んど浸水
各地に死傷者續出

【全州】全北地方は豪雨なほ止まず到る所水害續出し被害甚大なのは扶安郡で幸安面防潮堤決潰し三千[illegible]の土嚢で復舊中道から土木課大塚技手が急行した、井邑郡内古阜永元、甘谷各面は殆んど浸水し各地とも數百名避難し炊き出し中である、助村面では三名死亡、草浦面でも二名死者を出しその他にも人畜の被害相當ある模樣

今の處開通の見込みがないので湖南線を利用内地行、釜山、光州方面行郵便物は太田に逆送湖南線經由で京城へ逆送り下關へ[illegible]城以北の航空郵便四十個も停留し[illegible]太水絶しとしてきた大邱局管内市[illegible]

密陽浸水
電燈も消え 交通は杜絶

【密陽】數日來の豪雨に二十一日午後下南水利の大堤防中今巻【?】[illegible]の部分決潰し、密陽面一帯浸水、電信電話不通となり交通は杜絶した、邑内は一時危險に瀕したが水位四メートルに數戸の浸水あるのみで人畜に被害なく[illegible]二十二日午前一時[illegible]邑内の電燈消え暗黒街となり人心恟々としてゐる、邑外との連絡は交通杜絶、電信電話不通のため狀況一切不明（二十二日午前九時）

南行郵便物 大邱立往生

【大邱】各河川氾濫し鐵道は不通となつたので郵便局にも大異狀を來し大邱以北の郵便物、及大邱局經由各地行の小包、遞送物は大邱で喰ひ止め同局には二十一日午後三時頃現在で千個以上の行嚢が停滯し[illegible]同局としては[illegible]如く全く交通杜絶し[illegible]

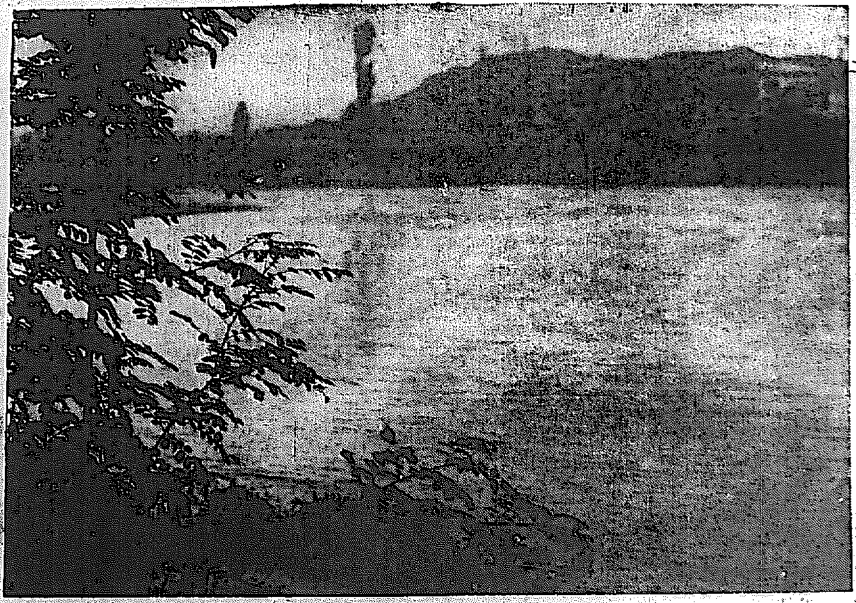
うらめしい豪雨——大田川の氾濫勢

群山野球戰中止

【群山】體育協會主催三中井支店寄贈優勝カップ爭奪軟式野球大會は去る二十一日から日の出町公設グラウンドで開催の豫定であつたが降雨のため中止、天候の回復次第開催の筈

外部連絡は殆く不可能の現狀となつてゐる

慶北初等校 職業講習會

【大邱】慶北道教育會主催の初等學校職員の第八回職業科講習會は來る二十六日から一ヶ月間大邱農林學校で開催することになり目下道教育會で準備を進めてゐる、なほ[illegible]、[illegible]三ヶ所で開催する[illegible]を[illegible]が決定する[illegible]が大邱府教育會主催の[illegible]は延期されてゐたが道教育會との[illegible]

金庫税創設
いよく八月から
大邱府で賦課決定

【大邱】大邱府が本年度新設の金庫税は[illegible]金庫のサイズによるもので、十五立方尺未滿は三圓三十立方尺未滿六圓、四十立方尺未滿十圓、四十立方尺以上は十五圓の順序となり一日から賦課することゝなつた、[illegible]は約[illegible]百十五個に對し一千三百四十二圓でその賦課方法は[illegible]であり八月初旬又は中旬ごろ[illegible]ことゝなる模様である

竊盗容疑者
捕繩のまゝ 駐在所脱走

【永登浦】永登浦署管下駐在所では去る十九日朝竊盗容疑者金永七（二七）が用便を装ひ捕繩のまゝ逃走したので急報により本署から[illegible]であつた
[illegible]法主任は[illegible]へ[illegible]主任は[illegible]手配に[illegible]方面へそれぐ刑事を[illegible]二日[illegible]部長の手で北面[illegible]附近で[illegible]して[illegible]向つて歩いてゐる男を[illegible]たが捕繩を[illegible]かくして[illegible]

競賣を頼まれ 土地を詐欺
ブローカーと組み
代書人の惡事露見

【仁川】仁川府外里二七仁川府議金[illegible]氏＝假名＝は昨年四月[illegible]の抵當流れとして受取つた時價約三千圓の土地を競賣に附すべく仁川内里一三九代書業[illegible]（三）に競賣申告を依頼した所、[illegible]は仁川前田一八七ブローカー[illegible]（三八）と共謀、第三者を利用してこれが[illegible]を企て[illegible]から[illegible]されるや[illegible]にして[illegible]せず、本年四月[illegible]兩名は[illegible]訪れ[illegible]の金を[illegible]手に入る金は[illegible]り逃した[illegible]くみに[illegible]二百圓を[illegible]氏に[illegible]して初めて[illegible]これは[illegible]して[illegible]にかゝつたもので[illegible]仁川署に[illegible]

鎭海要港部遠泳

【鎭海】鎭海要港部の[illegible]は[illegible]二十一日午前八時[illegible]ートして[illegible]た[illegible]一萬メートルの[illegible]の[illegible]

米の港の二次擴張
錦江の架橋を促進
全北三雄地相携へて起ち
近く道民大會開く

【群山】群山、全州、[illegible]三地有志懇談會は來る廿八日午後四時から群山公會堂で開催することゝなつたがこの好機を利用して群山の重大懸案たる錦江架橋及第二期築港問題に關する緊急道民大會を同日午後三時から公會堂に開催すべく府通田の牛尾正一、樋口虎三、伊地知三郎三道會議員と花岡、[illegible]頭、奧全北道會副議長の五氏主唱の[illegible]のもとに準備が進められてゐる右は時恰も十年度豫算編成期に[illegible]し群山府會はもとより全北道會でもかねて建議案として陳情中の當問題を提げて道民大會に諮り根強き輿論の喚起を促し一方大會の宣言決議をもつて關係當局に向つて強硬積極的陳情運動を開始し早期解決して實現を速やかに期せんとする斷乎たる計畫になるもので最も機宜に適した催しとして多大の期待がかけられてゐる
[illegible]打算に拘泥して國家[illegible]の[illegible]たるかを解せざる[illegible]部の[illegible]によつて[illegible]され[illegible]問題化せんとしつゝある[illegible]附帶費問題に就ても研究を遂ぐる上に緊急總會を開催することになつた

附帶費も 大會に諮る
鮮航會支部 專横を糺彈

[illegible]調査會では前項の如く錦江[illegible]架橋及第二期築港に關する道民大會開催の機運に鑑み、同問題に對する[illegible]を深めると共に[illegible]

井州ラヂオ體操

【井邑】井邑小學校では夏期休暇中一般邑民保健の一助として[illegible]六時から三十分間ラヂオ體操を行ふことになつた

慶北穀用叺 在庫高品薄
出來秋懸念

【大邱】慶北における今年穀用叺六月末現在在庫高は五十四萬四千七百八十枚で近年稀な品薄で今秋の出廻に[illegible]が減じない限り相當不足を來し[illegible]から[illegible]の止むなきに至りはしないかと憂慮されてゐる

る、[illegible]では再三生産者に注意を與へてゐるが依然として生産増加せず十七日頃はいまだ六割二分に過ぎない狀態であるから新穀時期の叺需用では到底需要數の遂行は不可能であるので水稻補植終了の上は極力餘暇を利用して生産に努める樣十九日附で各郡に通牒を發した

群山新灰の革新

【群山】一昨年十月設立を見た[illegible]

忠南の棉花增産
千四百萬斤目指して飛躍
積極的肥培管理指導や品評會開き
徹底的奬勵の拍車

【大田】本年度忠南の棉作は千四百四十萬斤、五百萬斤の共同販賣を目標とし耕作反別一萬二千六百町歩に達してゐるが種棉の[illegible]と耕作者の自覺とにより肥培管理の徹底と適期の監督指導よろしきを得て七月五日棉花を始め成績極めて優秀であるが連日の降雨で過濕に落ち[illegible]水害に充分の注意を[illegible]てゐる、道當局では十四ヶ郡各面六〇七區に亘り[illegible]國費、道費補助六千[illegible]を投じ[illegible]一千三百六十二名の[illegible]を[illegible]成の下に棉作品評會を開催する事となり棉作を急いでゐるが一等入賞に對しては朝鮮棉花[illegible]金及京城民協會の優勝旗その他の副賞など以下十數點の表彰を行ふ豫定で忠南棉作の前途に當局は大童となつてゐる

鮮航會協調性なく
附帶費解決難
荷主側の全面的支持により
作業會社の工作へ

【群山】群山府穀物商組合では[illegible]輸移入商組合では[illegible]問題に對する鮮航會支部の第二次[illegible]的の[illegible]可能となつたので[illegible]同今は[illegible]に[illegible]の鮮航會に對する[illegible]機の[illegible]として[illegible]作業[illegible]を主體として荷役の一元化を各個に三元制に[illegible]した結果[illegible]の協調性を缺き[illegible]として荷主側の要求には應じない態度を表明するに至つたので問題は益々激化し解決はいよく困難に立至つたので荷主團體本[illegible]所に積極的準備を開始するに至つたので[illegible]付帶費問題の今後は益々多角的に尖鋭化し幾多の波瀾を惹起されるものとみられる
の[illegible]更迭を行ひ新社長に[illegible]山府會の[illegible]氏を推し事務に[illegible]氏、取締役に[illegible]秀氏、[illegible]役に[illegible]氏、李[illegible]秀氏等を舉げ陣容の整備を見たので二十四日午後七時から府會議員、商議、[illegible]部、新聞記者等三十餘名を[illegible]に招待披露宴を張つた

大邱監督局 新築本極り
二階建四百二十坪
八月下旬には起工

【大邱】大邱税務監督局は七萬圓で[illegible]を設く公設運動場に新築することに決定したが構舍は二階建總坪數四百二十坪で[illegible]は監督局とし、階下は大邱税務署に充當することになつてゐる、本館の外に裏庭には小使室、宿直室、便所、物置などの一棟が建てられる筈で本月中には設計完了し八月下旬頃起工の豫定
內東洋町所在群山新設株式會社は府民の日常生活に缺くあたはざる新炭の公定相場を制定する現市場を[illegible]一般需要に對する低廉なる供給を圖せられ社會施設としての存立目的を遺憾なく達成しつゝあるが同社では時勢の進運に伴ふ社會の要求に添ふべく内容の刷新と業務の擴張を計り一大飛躍を試みるべく過日の株主總會で役員[illegible]る

水商賣全滅
乞食も泣き 大邱署警戒

【大邱】降り續く長雨で府民も[illegible]民も悲鳴をあげてゐるが就中[illegible]切つゝあるのは製氷會社で一時一日一萬貫から出てゐた氷が昨今は僅かに千貫足らずといふ慘めさでこれは全滅の姿である中には[illegible]次がアイスケーキなどの水物商賣[illegible]さへ企てる者さへある狀態で更に乞食、レプラ群は[illegible]ひはなし雨宿り[illegible]もなく空腹を[illegible]の日で探し廻つて[illegible]つて困り大邱署では水防警戒と共にルンペンを片端から狩り立て[illegible]に大童である

レプラ群の移送
第二次は七八百名
慶北から小鹿島へ

【大邱】慶北[illegible]協會の第二回患者移送は來る二十五日から開催することになり各道共同で[illegible]することになり各道の割當を決定してゐるが慶北道内六月末現在の[illegible]患者中浮浪者及浮浪者は一千八百六十五名で數では全鮮一で[illegible]でも今度の小鹿島行き申込者は是非[illegible]七百名以上の割當てを希望し[illegible]府にこれを要求することになり目下これが輸送爲[illegible]に所要經費[illegible]を[illegible]資料として取纏めてゐる
[illegible]森永製服店内[illegible]さん（[illegible]）は同病と診定道立病院に入院した、府内の傳染病は腸チフス八名、赤痢紅疫三名、ヂフテリヤ一名、赤痢七名、流腦一名合計廿名に達したが雨上りには[illegible]恐るべき各種傳染病の猛威を受くるであらうことを豫想し府、道、大邱署の衛生係では[illegible]な防疫陣を張ることとなつた

惡疫の流行
大邱府民恐慌

【大邱】殺人的酷暑のあとに今度の長雨で[illegible]大邱府[illegible]二十一日[illegible]町一八六[illegible]（[illegible]）君は赤痢と[illegible]入院、[illegible]してゐた流行性[illegible]が又もや突如發生した[illegible]即ち[illegible]町一丁目一八

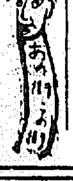

【城津】女子青年團では廿二日小學校でバザーを開催
◇
【茂山】茂山防護團では二十三日午前九時から茂山第三守備隊酒保で二十九日に實施の防空演習の打合會
◇
【城津】國防婦人會及[illegible]青年團では廿一、二兩日晝夜城津邑で防空演習[illegible]を開催
◇
【會寧】廿一日午前八時から府[illegible]一同を[illegible]警察署に召集[illegible]
◇
【咸川】平山郡では廿日午前八時から[illegible]同郡[illegible]で面技手會議を開催主として[illegible]事項を協議
◇
【新義州】小學校では廿三日から五日間[illegible]で三年以上の希望者を募り[illegible]
◇
【沙里院】郵便局では[illegible]郵便物を[illegible]すべく去る廿一日から八月卅一日まで市内配達[illegible]便を休止
◇
【咸川】[illegible]川附近を中心として[illegible]石炭のみでも五六件出願
◇
【群山】[illegible]では廿七日から八月七日まで[illegible]で土用稽古

朝鮮産業大觀

（十三）

『山に上』の旗印は光る
嶋谷汽船の近狀
遠洋、近海に溌溂たる大活躍
北鮮、北日本に直航路を實施

嶋谷汽船株式會社は遠く明治廿八年日清戰役後の海運界多事を着目して前社長嶋谷德三郎氏が個人經營したに始まる。當時我が國の海運界は所有船舶も少く、産業、貿易振はず、遠洋航路は勿論、近海航路も外國船の侵入に委せてゐたが、嶋谷氏はよく郵船、商船と伍して貿易の振興、外國船の驅逐に努め、遂に今日の如く我が海運界の大をなすに至つた、わが國海運界の

恩人 である。かくて嶋谷汽船は事業の發展から個人經營より會社組織へと擴張し、大正六年五月資本金五十萬圓の株式會社となし、翌七年二月更に倍額の百萬圓に增資し、八年には二百萬圓に、同十五年六月には三百萬圓に、昭和八年七月には遂に資本金五百萬圓に增資して今日の大をなすに至つた

同社はかく社業の急進展を見たが一方これにつれて傍系事業も漸々創立せられ昭和三年十二月所有船舶二千トン以下の小型船全部を分離して資本金百萬圓で小樽嶋谷商船株式會社を創立し、專ら北海道樺太と奧羽地方との交通運輸に貢し、北日本の制海權は同社の手に收めるに至つた、一方大型船は神戸を

起點 として朝鮮、滿洲、支那を始め遠く歐米へ伸展し、即ち小型船は嶋谷商船の手に、大型船は嶋谷汽船に屬して海運界に雄飛したのである、されば同社の創立當時の所有船舶は汽船六隻、總噸數六千五百七十二トンであつたが、兩社を併合した今日の噸數は三倍の十隻、總噸數四萬六千二百十一噸、總重量噸數六萬八千二百七十九噸に達し、又目下新造中の汽船あり、改修中のもの一隻四千六百トン、この重量トン六千五百トンがある。同社現在の就航狀況は大型船二隻を以つて比島―內地―ニューヨークに就航せしめてゐる外、朝鮮總督府の命令航路線として、朝鮮―北海道―大連へ三千トン級の優秀貨客船を三隻配置し、同じく

北鮮―新潟―北海道へ一隻、更に新潟縣の命令航路として新潟縣に一隻、北海道命令航路として伏木―函館―小樽―稚內へ一隻配船し、同小樽―稚內へ二隻、その他は自由航路として或る時は歐米に南洋に、南米に、殆ど不斷の活躍を續け『山上』の旗印は海國日本の一翼として誇る處の國々で絶大の信用を博してゐる

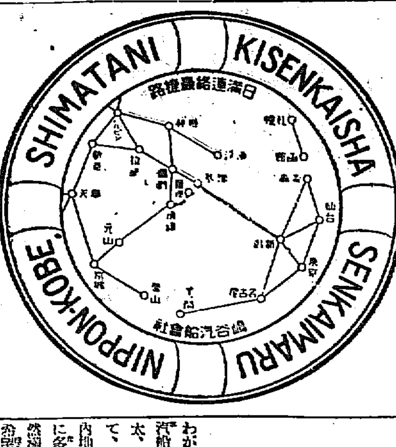

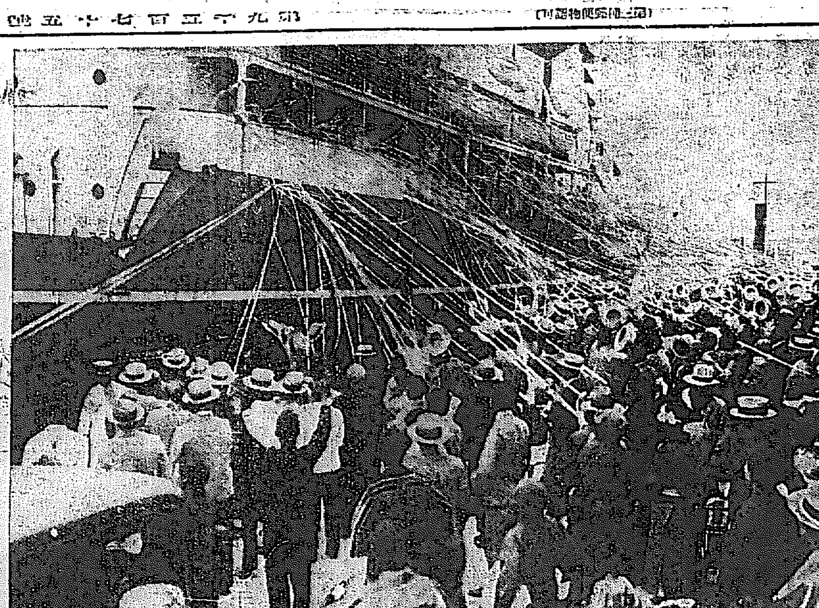

日滿直通連絡船
鮮海丸が開航その第一日新潟港出帆の光景

東京と新京を繫ぐ
日滿の最捷路
重要航路と認められて
今や省線と五線連絡成る

わが海運界に古き歷史を持つ嶋谷汽船會社は既に考へる所あり、樺太、北海道、北日本の制海權を握て、北日本と朝鮮―大連を繫ぎ內地―朝鮮―滿洲の交通運輸に多大の努力を拂つて來たが、果然滿洲國建設によつて同社年來の希望は報ひられ、殊に北鮮と滿洲の國都新京が鐵道連繫するに及んで茲に日滿の

最短最捷路 成り日滿連絡に一新紀元を劃するに至つた、同社ではすでに過去十數年間多大の犧牲を拂ひ今日あるを豫測してゐたことゝて、同時に北日本、新潟を基點として北鮮雄基、清津、羅津間に優秀快速の貨客船を配し之に當り、力をここに注いで日滿連絡の完成を見たのである、この結果、從來の東京を起點とした新京へは神戸、大連經由二千九百五十一キロ、ハルビンへ三千七十九キロ、チチハルへ三千百九十キロ、四百四キロ、仙台、新京間三千三百キロであつたのが、本年四月から東京―新潟―雄基―新京間に於て新京へ一千七百十二キロ、ハルビンへは拉賓經由一千八百九十一キロ、チチハルへ一千九百八十二キロ、仙台―新潟―雄基―新京間は一千八百廿七キロと短縮されるに至つた

これは昨年五月京圖線の開通によつて雄基、新京、ハルビン及北滿國線に直通して連絡してゐたのが、清津、新京間の直通によつて左の如く

一、雄基、南陽、圖們、朝陽川、敦化、吉林、新京

二、清津、上三峰、圖們、朝陽川、敦化、吉林、新京

三月廿三日に 廣軌が竣工 し四月一日より營業を開始するなど從來と趣を一新した、かくて嶋谷汽船では新鮮船鮮海丸（總噸二千一百噸、速力十三節五、旅客定員一等十二人、二等廿七人、三等二百二人）を新潟北鮮直通定期船として一ヶ月三回、新潟出帆し、同船は三の日、北鮮は七の日それぞれ北鮮連絡に就航したが、この線の重要なるを認められて本月一日から遂に省線、朝鮮總督府鐵道局線、滿洲國鐵路總局線と連絡開始せられ旅客の利便を

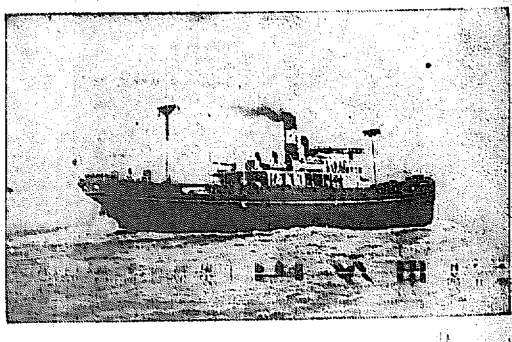

鮮海丸　新潟北鮮直通航路就航船・總噸數二千一百十三噸・速力十三節五・旅客定員一等十二人、二等廿七人、三等二百二人

乘船者の注意

一、二等又は特別三等切符は時季により二、三等又は三等特別切符所で取扱ひが困難の場合は代理店、切符發賣所で發賣が便利である、殊に團體乘船の場合は事前打合が必要である

一、公官吏、學生、宗教家、軍人等總て割引を受けるものはその所屬官廳若くは學校の身分證明書を持參するに限る

一、總て個人において割引したものは更に團體において割引をしない

一、小兒運賃は滿四歲以上は大人の半額、以上は規定運賃の半額、十二歲以下は半額、但し滿四歲以下の小兒に對しては食事及寢臺を提供しない

一、手荷物は三等以下は無賃、二等（二十斤）まで無賃で、特に定められたる規定外のもの又は重量物等は規定の貨金を申受ける

一、往復切符の通用期間は發行の日より二ヶ月以內

內『鮮』滿
五線連絡

わが國中部以北、即ち樺太北海道、奧羽、關東、中部地方から北鮮、間島、吉林、海林、ハルビン方面に至る最短捷路で、この航路の開通は實に日滿交通上一大改革を來したものである

寄港地 新潟、雄基、羅津、清津

內地と朝鮮、滿洲各地との旅行は汽船と汽車との聯絡を要し、その都度切符の購入や手荷物の預換等の手數がかゝるので嶋谷汽船ではこの不便を省くため、今回鐵道省、朝鮮總督府鐵道局、滿洲國鐵路總局並に滿鐵北鮮鐵道管理局と協定して一、二、三、四線及五線連絡乘車船券を發賣することになつた、即ち二線とは鐵道省と同社の二線連絡で、三線は鐵道省、同社、滿鐵北鮮線、四線は鐵道省、同社、滿鐵北鮮線、滿洲國鐵路總局、五線とは鐵道省、同社、滿鐵北鮮線、朝鮮總督府鐵道局、滿洲國鐵路總局聯絡不可能線の五線間の連絡である、この切符は手荷物は當初の乘車船地で預ければ目的地まで何等手數なく到着し、乘車船切符も一度購入すればよい、この場合必ず「新潟經由」と指定せぬと高價な場合がある

信越線……新潟、北陸線……富山、金澤、福井、敦賀、東海道線……東京、新橋、品川、横濱、橫須賀、靜岡、濱松、豐橋、名古屋、岐阜、京都、大阪、三宮、神戸、山陽線……明石、姬路、岡山、廣島、下關、山陰線……鳥取、米子、松江、九州線……門司、八幡、

切符發賣所

嶋谷汽船會社の乘船切符は左のジャパン、ツーリスト、ビューロー案內所で發賣してゐる

北鮮線……雄基、羅津、清津、會寧、北鮮鐵道局、滿鐵北鮮鐵道管理局、朝鮮總督府鐵道局、滿洲國鐵路總局、京城、釜山、平壤、新義州、大連、旅順、奉天、安東、長春、ハルビン、吉林、圖們……有効期間二ヶ月

北鮮線……洮南、西安線

團體の取扱

團體客の取扱は內地及朝鮮、滿洲間は片道三十人以上、往復は二十人以上、他區間は廿人以上から人數に應じて左の特別割引がある

普通團體（片道）	
省線	一割以上六割迄
朝鮮鐵道局	二割以上四割迄
滿鐵	二割以上四割迄
國鐵	二割以上二割迄
社船	
同（往復）	
省線	三割以上五割迄
朝鮮鐵道局	三割以上五割迄
滿鐵	
國鐵	二割五分以上二割迄
社船	
學生教職員及び生徒團體（片道）	
省線……學生生徒は三割に限り	二割五分以上六割迄
朝鮮鐵道局	五割以上六割迄
滿鐵	六割以上七割迄
國鐵	二割以上三割迄
社船	
同	
省線	五割以上
朝鮮鐵道局	五割以上六割迄
滿鐵	五割以上七割迄
國鐵	五割以上六割迄
社船	二割五分以上三割五分迄

運賃割引規定

嶋谷汽船會社では左記に該當する場合旅客運賃を特に割引することになつてゐる

一、往復切符は往復運賃の二割引

一、學校教職員、學生、生徒は各等二割引

一、現役陸海軍人、軍屬及傷痍軍人、日本及滿洲國官公吏は一、二等又は特等に限り二割引

一、神官、僧侶、其他宗教家は各等一割五分引

一、現役陸海軍人軍屬入退營兵及その家族にして本人と共に乘船の場合は各等二割引

一、朝鮮總督府遞信局官吏及各航海、寄港地司令官公署職員並その家族は各等三割引

一、普通團體割引　卅人以上二割、五十人以上二割五分、一百人以上三割、二百人以上三割五分

一、特別團體割引　同一學校及青年訓練所生徒、學生附添人より成る團體及工場法の適用を受ける同一工場、鑛山の勞働者、漁夫若くは出稼漁夫の團體にして代表者の引率するものは特別團體として三等又は並等に限り左の通り割引す　卅人以上三割、五十人以上三割五分、一百人以上四割、二百人以上四割五分

麗水下關を繫ぐ
川崎汽船會社
三年餘の苦節遂に酬ひられ
內地南鮮の最短經路

川崎汽船會社の麗水下關定期連絡航路は川崎汽船株式會社が昭和五年十二月南朝鮮鐵道の竣工を機として麗水下關間に優秀貨客船二隻を配して連絡を開始せるもので、現在朝鮮總督府命令航路である、本航路は內地―南朝鮮間最短經路で、鐵道省線と南朝鮮鐵道及朝鮮總督府鐵道局線とを連繫し、且麗水を

起點 とする南鮮多島海各航路と內地との連絡をなす重要交通機關である、本航路開始當時は南朝鮮鐵道が既に完成されたるも、滿洲國新興に伴ふ北鮮の急速な建設は南鮮の海陸計劃を閑却せしめ、全線の如き昭和八年度に完成の豫定が、現在でもまだ開通の見込つかぬ有樣で、漸次の發展もとざされたる觀があり、從つて本航路の乘客貨物の增加率極めて遲々たるもので、同社は開設以來約三年半の間に五十萬圓の犧牲を拂つてゐる、同社が敢て損失を忍んで尚本航路を經營する所以は南朝鮮が將來益々內鮮、上相當の重要性を有すること、全羅南道當局を始め地方住民の熱心なる希望と援助によるもので、本年度より朝鮮總督府から命令航路に指定されたのも以上の

理由 に基くものである、然れ共補助金は同社損失の一端を補ふに過ぎず、當局に於ても次の年度より更に本航路に對する認識を深められ、命令の增額と上せらるゝと同時に、又鐵道全線の開通一日も早くして本航路をして可成早き機會に經濟的に有利に進展せん事を希望して止まざる次第である、本航路開始當初より八年末迄の貨客輸送左の如し（乘客人、貨物トン）

	麗水港 乘客	麗水港 貨物	下關港 乘客	下關港 貨物	合計 乘客	合計 貨物
六年度	[illegible]	[illegible]	[illegible]	[illegible]	[illegible]	[illegible]
七年度	[illegible]	[illegible]	[illegible]	[illegible]	[illegible]	[illegible]
八年度	[illegible]	[illegible]	[illegible]	[illegible]	[illegible]	[illegible]

同社は川崎造船所の分身會社で資本金二千萬圓、本社を神戸市海岸通に置き、內外各地に支店、出張所及代理店を置くが所有船舶は三十一隻、約二十二萬噸、傭船は約二十隻、約十三萬噸に達し、これ

經營 しつゝあり、其の主なる定期航路は左の通りである

▲比律賓、支那、日本＝紐育、ガルフ航路▲支那、日本＝北米東岸航路▲日本＝濠洲航路▲日本＝亞弗利加航路▲日本＝北樺太航路▲內地＝北海道＝樺太航路▲京濱、阪神＝大連航路▲京濱、阪神＝西鮮航路▲京濱、阪神＝北鮮航路▲阪神＝京濱航路

案內所及切符販賣所

神戸	嶋谷汽船本社	神戸市海岸通	
小樽	同	出張所	小樽港町
仁川	同	代理店	仁川本町四
大連	同	出張所	大連山縣通
同	同	代理店	
京城	同		南大門通三丁目
群山	同		群山全州通
木浦	同		木浦榮町一
釜山	同		釜山大倉町
浦項	同		浦項本町
元山	同		元山海岸通
西湖津	同		西湖津港
興南	同		興南港
城津	同		城津旭町
羅南	同	取扱店	羅南本町
清津	同	代理店	清津北星町
雄基	同		雄基昭和町
敦賀	同		敦賀
境	同		境港大正町
宮津	同		宮津鶴賀
舞鶴	同		舞鶴新富町
新舞鶴	同		新舞鶴
敦賀	同		敦賀港
伏木	同		伏木港町
新潟	同		新潟港
酒田	同	切符發賣所	酒田中央通
土崎	同		土崎港町
船川	同		船川新濱町
青森	同		青森新濱町
函館	同		函館末廣町
小樽	同		小樽港町
同	同	荷扱所	小樽
大泊	同	代理店	大泊榮町
稚內	同		稚內港通支店

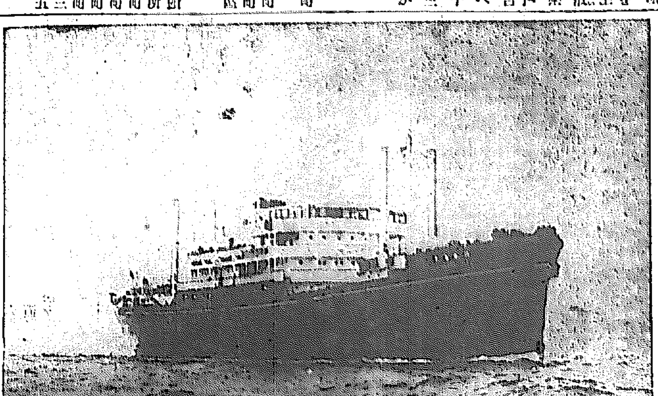

日本海丸（日本海の女王、北鮮、北海道へ入港就航中）

樺太、北海道 新潟、北鮮線

この線はわが國の北門即ち、樺太北海道、東北地方各地から北鮮に至る航路で、同社では既に今日あるを豫期して十數年前より多大の犧牲を拂つて經營を續けて來たのである、現在ではその重要さから朝鮮總督府を始め、函館市役所、新潟市役所、秋田縣等の命令航路となり、樺太、北海道、東北地方と北鮮――延いては滿洲國との重要交通の利便を圖る重大な使命を帶びる航路となるに至り、最近滿洲國行の貨客激増を示して來た

寄港地 小樽、函館、青森、船川、酒田、新潟、伏木、舞鶴、城津、西湖津、元山

新潟、北鮮間 直航線

この線は滿洲國の建設と同時に開始した航路不定の航路で、滿洲國の首都新京を起點とする圖們、京圖線（元吉會線と稱したもの）の延長北鮮鐵道（共に滿鐵委任經營）の雄基、羅津、清津三港と新潟港とを連絡するもので、日滿間の最短捷路のみでなく、國の首都、東京―新京を繫ぐ日滿最短捷路である、この線はやがては東京より新潟に出で雄基を經て新京へ、而して新京よりシベリヤと、歐州へ通ずる國際線短捷路となるものであつて、現在では新潟縣及新潟市役所の命令航路で、來年度からは遞信省の命令航路として豫算に計上され、今回鐵道省が重要線と認め省線、滿鐵北鮮線、朝鮮線、滿洲國鐵路總局線と各連絡運輸が開始された、なほこの線は東京―新京間の最捷路のみでなく、

滿洲行 港名	日			時
新潟 發	※每月 三日	十三日	廿三日	午前十一時
清津 着	每月 五日	十五日	廿五日	午前八時
清津 發	每月 五日	十五日	廿五日	午前十一時
羅津 着	每月 五日	十五日	廿五日	午後三時
羅津 發	每月 五日	十五日	廿五日	午後六時
雄基 着	※每月 五日	十五日	廿五日	午後八時

就航船 鮮海丸　總噸數 二、一一三噸　速力一三、〇節　重量噸數 三、二〇〇噸　娛樂施設完備　客室定員 一等 一二人 二等 七八人 三等 二〇二人

日本行 港名	日			時
雄基 發	每月 九日	十九日	廿九日	午前九時
羅津	寄港省略			
清津 着	※每月 九日	十九日	廿九日	午後一時
清津 發	※每月 九日	十九日	廿九日	午後四時
新潟 着	※每月 十一日	廿一日	一日	午前十一時

表中※印は日滿間直通新京連絡便を示します

（註）新潟發定期日は新潟着の大は月の三十一日であります

連絡切符發賣

日本內地主要驛と滿洲國鐵路總局、滿鐵北鮮線其他主要驛相互間の連絡切符は左の各驛で發賣してゐる

日本

北海道線……旭川、札幌、小樽、函館

東北線……青森、仙臺、水戶、上野、新宿、奧羽線……秋田、山形、磐越線……平、郡山、

博多、佐世保、長崎、久留米、別府、熊本、鹿兒島、西鹿兒島

滿洲

京圖線……圖們、朝陽川、老頭溝、明月溝、蛟河、吉林、新京、拉賓線……上三峰、舒蘭、五常、拉林、濱綏線……海林、牡丹江、（ハルビン）奉吉線……山城鎭、海龍、梅河口、鳳凰城、四平街、齊北線……寧年、泰安、洮昂線……チチハル、洮南、平齊線……四平街、洮南、西安線……

（東京）三越內、松坂屋內、白木屋內、高島屋內、新宿三越內、帝國ホテル內、東京驛前丸ビル內、同驛降車口、丸ビル內、神田驛前（橫濱）貿易商會ビル內、野澤屋內（日光）金谷ホテル內（箱根）富士屋ホテル內（名古屋）廣小路、松坂屋內（京都）大丸內、京都驛內、同驛前（都ホテル內（大阪）三越內、大丸內、安土町、鮮滿案內所內

優秀を誇る
各船の配置
遠洋、近海に備ふ

嶋谷汽船會社の所有汽船現在の配置は左の通りである

◇島平丸（九、九三五トン）北米―內地（北米內地線）

◇太平丸（九、二四三トン）內地―北米（同線）

◇玉祥丸（六、五七二トン）笠戶船渠入渠

◇明石丸（五、〇七五トン）大連―大泊（朝鮮北海道大連線）

◇天海丸（四、九八六トン）大同海運傭船中

◇朝海丸（三、七二一トン）大泊―大連（朝鮮北海道大連線）

◇日本海丸（三、七一〇トン）大連―小樽（同線）

◇鮮海丸（三、一八二トン）北鮮―新潟（新潟北鮮直航線）

◇笠戶丸（二、〇〇〇トン）北鮮―小樽（北海道北鮮線）

◇幸成丸（三、七七一トン）稚內―小樽―大泊

◇大成丸（二、七〇〇トン）龍田―稚內―大泊―本中

◇櫻成丸（六、七〇〇トン）大阪

◇賣日丸（二、〇三五トン）北平―函館

◇天成丸（一、〇〇〇トン）函館―利尻―稚內―元山

◇平成丸（一、八三三トン）宋定

◇武藏丸（一、七二二トン）伏木―稚內（伏木稚內線）

◇竹成丸（一、七二二トン）宗谷―稚內（同線）

◇稚內丸（一、三七五トン）小樽―稚內（小樽、稚內線）

北日本と北鮮の運賃

同社の北海道、新潟、北鮮線旅客運賃は並等北鮮各港から新潟まで十五圓、酒田へ十六圓、船川へ十六圓五十錢、青森へ十七圓五十錢、函館へ十八圓、小樽へ廿圓で特等はその二倍額、なほ北鮮間の旅客運賃は雄基から羅津へ一圓、清津へ二圓、城津へ四圓五十錢、西湖津へ六圓、元山へ七圓である

笠戶丸　北海道新潟北鮮線就航船・總噸數二千一百ト・速力十二節・旅客定員一、二、三等九十七人

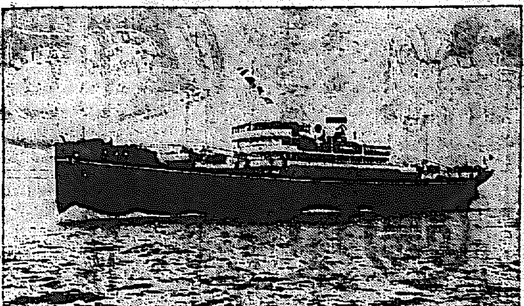

朝海丸　朝鮮北海道大連線就航船・總噸數三千七百二十一噸・速力十三節・旅客定員八百人

水害地への救急藥
十萬人分を整ふ
流行病の發生防止に努力
本府衞生課の活動手筈は全く成る

水害にはつきもの、水害後の流行病の發生豫防に就いて、本府警務局衞生課では善後策を講究中であつたが山口技師が係主任となり打撲劑、豫防藥、下痢止め、强壯劑、腹藥等十萬人分を應急準備し各道からの要求により急送する手筈を定めた

ドラだッ、歡聲だ——
下關へ出帆す
憂鬱を吹飛ばした滯留客
第一、二船とも滿載

【麗水にて前田特派員】——記錄の洛東江增水ぶりは明治十八年の記錄十米四〇最近の記錄で最多記錄を出した大正十四年の九米四七を遙かに破り實に十一米といふ空前の增水ぶりを示し、さらに廿三日正午を峠に好轉を豫想された颱風は午後になつて再び逆もどりして慶南北全南道方面を襲つて鐵道の各線は寸斷となり開通に次ぐ不通といつた

一進一退 の鐵道事故を續發し廿三日から廿四日朝にかけて雨はひるまず廿四日夜も名殘りの細雨を見せた、この猛雨を冒した麗水發下關行連絡船は廿三日午後四時朝博丸が自動車徒歩の兩連絡で釜山から麗水に向つた鐵道旅客の滯留客七百名のうち百六十名を乘せて、悲慘の境涯をふつ飛ばした

明朗たる 狀況を現出して歡聲のドラの音も勇ましく荒天の海上に乘り出して下關へ——下關後三日ぶりの內鮮連絡第一回の輸送を誇り、引續いて第二船昭正丸は同朝出帆後一旦引返して待機中再び滯客を滿載して午後十一時突破下關へと第二次の內鮮連絡航海に上つた尙は廿四日の同連絡船は二隻とも出港の爲め不通である

◇……慶南道警察部では金海方面の著しき增水が鐵道に影響するは廿三日午後八時頃である

山上に避難
江景の水害

【江景電話】廿三日午後五時半忠南の錦江は約八米增水、氾濫し、これが爲め論山郡江景邑內家屋の浸水床上二尺に達し三千戶は浸水した住民は附近の山上に避難して減水を待つてゐる

に出動した救護班との連絡を保つため廿三日午後五時警備中加井羽を釜山へ向け急送した

◇……釜山に上陸したまゝストップを喰つた北行旅客二千六百名は目下驛構內の列車內に一部泊り込み殘餘の旅客のため釜山府では公會堂を開放して便宜を計つた

洛東江沿岸へ
救助船活躍
防備隊より海兵出動

【釜山電話】鎭海の被害程度は益々甚大、金海方面の罹災民救護のため鎭海防備隊より廿三日午前九時、大型ボート四隻に海兵二十名が乘り込み浸水方面に出動し目下救護中である

×

洛東江一面が廿一日午前堤防決潰して遂に一面の泥海と化した金海向島の大渚、官村、招浴、蒙山、鳴旨、長有各面の罹災民二千五百名は堤防上に避難したが、中央部附近より罹災した鳴旨方面の部落民の消息不明なので、釜山より船舶に鐵路輸送した救助船五隻活動を開始し全力をあげて救助中である

約一千名の避難民は廿三日午前九時頃龜浦側の堤防決潰より連絡を遮たれてゐた避所が釜山より急遽に赴いた救助班の活動によつて船橋を架設したので完全に本土との連絡をとり續々と龜浦驛前に引上げ米穀倉庫內に收容されつゝあるが着のみ着のまゝにてズブぬれとなつた避難民の有樣は氣の毒である

被害三千萬圓突破
社會課で救濟協議

今回の南鮮水害による被害は三千萬圓を突破するものと見られ、數時に亘いて本府學務局社會課では緊急會議を開き、各道よりの報告により對策を講じてゐるが、先づ各道に救助、救出すべく手配した

漢江の水位

二十三日京畿道廣州に於ける漢江の水位は
▲午後三時七米四〇▲午後六時七米八〇

【全南】（全南知事發表）

く杜絶し狀況不明なるも、數時間前河川の氾濫により邑內の堤防決潰に基因し極力警防中の面も報告あつたがその後は通信連絡杜絶したので不明である、廿三日午後六時までの被害狀況は
死者二名、行方不明一名、流失家屋十五戶、半潰二戶、倒壞土家屋三十六戶、田畑の浸水十七町九十二反、道路決潰五ヶ所四十米、橋一ヶ所七米、堤防決潰五ヶ所百八十米、浸水七百米、流失二ヶ所、約百十米、鐵道線路浸水十五ヶ所一萬二千七百米流失不明

【全北】（全北知事發表）

務局廿三日午後七時發】二十三日判明したる水害狀況は死者六名、負傷者二名、行方不明二名、家屋流失百六十三戶、全潰二百五十二戶、半潰百七十六戶、浸水五千六百十四戶、橋梁流失六ヶ所、道路流失一ヶ所、同決潰廿一ヶ所

務局廿三日午後八時發】本日まで判明したる被害累計は次の通り
死者四名、負傷者十五名、行方不明六名、家屋流失廿三戶、全潰九十七戶、半潰十六、同浸水二千六百八十七戶、沓流失七十二町步、同埋沒十八町步、同浸水二萬三千五百十九町步、畑の流失二十五町步同埋沒七町步である

暴風警報！
仁川觀測所發表

風向かるべし、南風強し、所により雨あり、颱風は…（廿三日午後九時）
濟州にあり七五…ミリを示し東北東に進行しつゝあり（廿三日
の沿岸警戒颱風の中心は木…

救助船沈沒す
七人の溺死者出づ

【釜山電話】險惡なる天候に脅かされた鎭海警察署では夜の目も寢ずに避難民救出の準備に懸命な中、氣象の惡化と共に殘留民が救助を叫んで一萬二千町步にわたる大洪水のため泥海と化してゐて眼ふやうにならず大渚面長南小作氏は、警官に頼つた消防組員と共に決死隊として一艘の漁船で荒海を乘りだして進んだが僅か一艘は遂に沈沒し南中二十三日正午頃沈沒した最後の一艘は遂に沈沒し溺死者は何れも水難救助の途で
▲男女山田一七…▲朴東植、朴重伊（三二）同長…孫性、黃守吉（二六）等、龍氏（三三）他等（三）

國產機で「千二百哩を翔破
館山……→佐世保
館山航空隊の壯擧成る

【館山電話】館山航空隊の企圖せる館山佐世保間一千二百四十哩無着水直航飛行は九一式飛行艇二機により二十三日決行された、この日午前四時五十分館山大尉、大串中尉外十六名は二機に分乘、館山を一番機を三十八號を、大串中尉は二番機三十九號を操縱、館山灣の海上を滑走して離水、一路目的地佐世保に向ひ午前九時二十分には和歌山潮岬を、同四十一分には鳴門海峽を一氣に翔越へ、下關海峽より玄海灘に出で、佐世保の上空に現れ、一旋回の上機首を東に轉じ逆コースを取り一氣に館山を目指し、午後五時二十分豫定より早く元氣一杯で無事歸隊に歸還した一千二百哩は東京、上海間の距離と同じで與數の大成功といはれてゐる

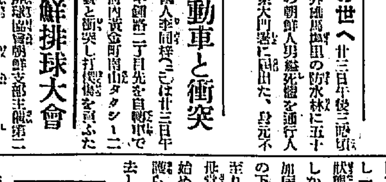

少年萬引

京城內資洞一七…

昨夜までに判明した
水禍四道の被害
二十三日警務局への入電

【慶南】

三日午後五時警務局着】大雨の…家屋被害
二千五百二十五戶この人員一萬三千二百六十六名、現在判明せる被害は死者十六名負傷者四名行方不明八名、家屋の流失二百九戶、倒壞六百二十戶浸水二萬戶

【慶北】（慶北警察部長發表）

より警務局報告）廿三日午後六時半現在、洛東江の氾濫は甚だしく廿三日正午の水位は五米五〇で安東邑內の全部浸水殘下洞の一部へ（數不明）は浸入午後二時から邑內を圍む洛東江の堤防決潰に基因して住民は警官、消防の指揮に依つて避難を開始したがその被害甚だ…

內鮮連絡命の綱
湖南線けさ全通
三度びの不通を見事復舊
七百の滯留客に歡聲わく

內鮮連絡唯一の鐵道路線として殘されてゐた湖南線經由南鮮鐵道麗水行コースの唯一の連絡路となつてゐた慶全線の路線埋沒は廿四日午前零時漸く復舊工事完了して貫通し、鐵道局では直ちに廿四日午前零時十分裡里發臨時一個列車を運轉、ヲツと兀州驛から一個列車を運轉して釜山からの連絡客はさらに麗水に送致した

廿三日午後十時半京城發木浦行第一〇一列車は廿四日無事裡里驛を通過した、また廿三日午前十一時半頃湖南線平浦驛附近の山崩れから不通となつた湖南線連山、論山間の復舊工事はその後順調に進んで二十四日午前六時開通した

二ケ所復舊 廿三日朝來不通の湖南線平澤、連山間は廿四日午前六時復舊しこれを變更して

新たに十ケ所
東海中部線に被害續出す
鐵道局の必死復舊陣

り午後五時から八時にかけて
▲河陽、清泉間　線路浸水
▲慶州、金丈間　忠孝川鐵橋流失
▲金丈、士方間　第二慶州川アバツト流失
▲士方、安康間　土砂流失
▲安康、扶助間　築堤流失
▲扶助、浮子間　線路浸水
その他三ケ所、都合十ケ所の鐵道被害が續出して、鐵道局の東海中部線を迂回する京釜線開通計畫は遂に一頓挫を來すに至つた。これがため二十日來既報鐵道局に…

待機 中の運輸、保線兩課…

救援連絡
傳書鳩で
濁流は盛返す

一方釜山滯留中の北行旅客の鐵道輸送の爲を一掃し盡されることになつた水路として鐵道省から借り受けた關釜連絡船新羅丸は五百五十名の乘客と千餘個の荷物を滿載し豫定を變更廿四日午前五時釜山を出帆麗水港外十町の沖合に到着して、鐵道局では…、四日午後一時麗水港外十町の沖合に碇泊させ、鐵道局の平船で乘り移り上陸する豫定で麗水驛前の臨時列車に收容される豫定、然し釜山の二大滯留客…

【釜山電話】二十三日正午より漸く水の形勢にあつた洛東江の出水は二十三日正午より再び盛り返して增水を來し午後四時には上流倭館は六米七五南旨里十米六、三浪津九米二九龜浦六米に達し倭館南旨

來鮮客の新羅丸
けさ釜山出帆
麗水上陸は團平船で

今井田總監
けふ災害地へ出發

いまなほ雨中にある南鮮の水害地狀況視察と調査のため災害地第一線を隈なく踏査する今井田政務總監は廿四日午後零時四十分乃至午後十時四十分京城驛發大邱行列車で秘書土木課長を帶同出發する筈である

『虛僞の申告』を楯に
極力無罪を主張
マリヤ殺し公判辯論

【大邱電話】——マリヤ殺し公判辯論は廿三日午後一時より始まり五名の辯護士の內大庭の竹尾辯護士まづ起つて板野檢事の論告に付敬意を表して本論に入る、當局の取調內容には何服出來ぬものがある、事件發生後四年を經過した今日なほ適確なる證據を持つ

眞犯人を 擧げ得ないことは當該警察官の威信を傷つけるものである、その威信を保たん爲めにかへつて威信を傷ける樣なことは誠に心外にたへない

と井上に對する搜査に第一歩に於ける嗣斷を批判し、その調査の粗漏と見解の矛盾を列擧して檢事の調査に反駁し、更に被告井上と大橋夫人の關係の如きは單なる臆測で、全く無根の邪推に過ぎす、又被告の警察に於ける陳述は皆警察官の誘導的な虛僞の申告で、昭和時代に文化政治を標傍の朝鮮警察がかゝる非合法的な手段で調書をとつたことは寒心にたへない、殊に…の事件の中の方言に關しても海內一流の大家が同一人の筆蹟に非ずと認めてゐるにも拘らず檢察官が强いてこれを認めんとする心境は

解釋に苦 しむものがあると無罪論を主張し、最後に極端に解釋すれば或はマリヤの自殺をも想像される點もあると約三時間に亘つて熱辯を振ひ、次いで大庭正巳氏の友人である京城の森井辯護士が起ち

本件は司法警察を始め檢察當局が最初から誤れる先入主を持つてかゝり、遂に今日の如く錯誤を擴大せしめたものである、卽ち大庭夫人の潔白を極力主張したろあり、言葉をきはめ條理をつくして被告井上の無罪なること、大邱地方に警察の拷問を謳刺するとこ　べ大邱政談の煙草屋事件を引例

外部説に 奇怪する總ての狀況を強いてトリックなりとの斷定が根本からの錯誤である、何故に當局は內部説の構成に汲々してゐたか、甚だ奇怪に感ずるものであると自覺して當局の內部説を認め事實を指摘しつつその證據なきことと及び見解の如何によつては如何ようにも解し得ることを微細に述

決死隊を出して
二千五百名を救ふ
麥島里の住民に食糧

【金海電話】無援孤立の狀態に陷つた洛東江岸麥島里の罹災民救出のため、慶南道警察部では廿三日午前五時下端より消防員五十名の決死隊を組織し、八艘の小船に乘船せしめ食料品、醫療品を滿載して渦卷く濁流を乘り切り遂に同里に到着し住民二千五百名を完全に救出することが出來た

郵便物は船便で
麗水、仁川、元山と聯絡

ことになつた、被害十ケ所の復舊は廿三日夜中に三ケ所が復舊工事を完了したのみ他は何れも見込み立ち難く、現在は目下復舊中ではあるが、郵便物の現員を督勵中で…

內鮮間郵便物及び釜山方面に發着する郵便物は鐵道不通のため龜浦方面の下關麗水間航路を利用する外に麗水釜山間にも毎日三往復の汽船便を利用して相互間郵便物の疏通を圖り、又釜山元山間釜山仁川間の船便も活用する、電信電話は京城大邱線及京城東京二番線を除く外は復舊したが尙釜山を起點として大邱、大田、木浦、光州、麗水、群山及江陵への各回線の故障で釜山京城線により全部京城中繼で連絡してゐるので多少遲延する

週し、いまは僅かに二回の電信と僅か自己の電話のみを以て活動してゐる狀態で、連絡電話は現地の苦心をそのまゝ露にして接受されてゐる

立往生の客に
裡里の親切
食物からおしめまで
驛長さんら大車輪

【裡里特電】京釜線不通の爲め湖南線の大田から特別に仕立てた列車もまた南鮮鐵不通の爲め、六百三十名は旣報の如く、故障さしならず二十三日は裡里驛に立往生したが、裡里驛長は佐藤部長および裡里驛全員が鐵道宿舍、無料宿泊所を提供し旅客の為の炊き出しをなし、慰安と勞働に努めてゐる旅客は驛長、鈴木署長らは部下と共に慰問をなし、修養團自治會等では赤ん坊のおしめの寄附を奔走し、子持ちの婦人を慰めた、高田驛長は麗水に滯留してゐた旅客の新羅丸を釜山に廻航して貰ひたいと鐵道局長に打電した、この客を輸送すべく鐵道局長に電……

¥800で出來る新家庭向 便利な小住宅 婦人俱樂部八月號に發表、大歡迎な評判です

渉した金剛方面への交通は汽車に異常なきも自動車は道路浸水のため廿三日より不通となつた裡里驛は空前の雜踏で各旅館共超滿員

南山本願寺
夏の學校——

南山本願寺では、日曜學校、西部佛教少年會主催のサマー・スクールは廿五日から一週間同寺本堂で開催されることとなつた、希望者は當日弁當を持參のこと資格は小學校生徒である

◇佛教女子青年

廿九日若草町本派本願寺別院で午後一時から佛教婦人會、佛教女子青年會が主催で京城各地の少女が…八月五日には例年の如く仁川月尾島に海水浴に行く

電車と自動車の衝突

二十二日午後三時三十五分頃京城（運轉手池田（？））が運轉中の京城府營電車と龍山方面より來た運轉手朝大男（？）のトラックが岡崎町九〇先で電車をね拔んとしてこれに衝突し出車後部昇降口を破損した、損害百二十五圓位

黑田檢事逝去
大藏省事件主任

【東京電話】大藏省事件の主任檢事として敏腕を謳はれた東京地方檢事局黑田越郎檢事は、事件取調の激務中肺結核を病ひ去る六月二十四日四谷大番町日野齒科病院に入院加療中肺炎腦膜炎を併發し一時重態を傳へられその後小康狀態となつてゐたが依然經過捗々しからず、本月になつて築地聖路加病院に移り十一日腦神經外科の下に手術を受けたが二十三日に至り容態俄に惡化し、ミチ子夫人妹タク子刀自令姉シズカさんを始め各關係附けた木內檢事らに見護られつゝ午後五時二十分遂に逝去した享年四十三

あの世へ

廿三日午後三時頃京城府光熙門外新馬里の防水林に五十五六歲の朝鮮人男縊死體を通行人が發見東大門署に屆出た、身元不明

犯人…（？）——假名——は七月上旬南大門通…を利用して萬引を行つてゐたが廿三日夜本町署員にあげられた

自動車と衝突

中華民國人李同桂（三）は廿三日午後零時半頃京城府黃金町內資町…府山タクシー二九二四號と衝突し打撲傷を負ふた

全鮮排球大會

大日本排球協會朝鮮支部主催第二回全鮮排球選手權大會第二日試合の女子一般及び女子中等學校の部は昨廿三日午前九時より京城運動場で行はれるはずのところ天候の都合で午後四時より龍谷高女コートで左の二試合だけ行ひ、他は本日九時より豫定通り京城運動場庭球コートで行ふ

女子中等學校 第一回戰
第一高女 2（21—21 7—5）0 元山高女
第二高女 2（21—21 14—10）0 清州高女

諸懸特急
☆……忠清南道生れ東京芝田町の森永製菓工場にゐる朴爀龍君（二）が目下訪日中の米國學生代表の一人現ベルリン市長の御曹子ベッタレス・ザーム君（二）が、おれ位丈の高い者はゐなからうと威張るので丈けくらべを申込んだ
☆……二十三日、麴町平河町のドイツ大使館で決勝の結果、こりやどうちやい、朴君は六尺九寸ザーム君は六尺七寸六分、朴君は一寸三分五厘抜きん出た『へンどんなもんぢや』ザーム君、アイゴー〳〵

金銀 白金 高價買入
京城明治町
株式會社 京城德力
電話長 一五七二　本局 二〇八八　三九三九
御來客用 四〇三七

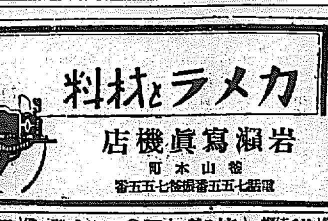

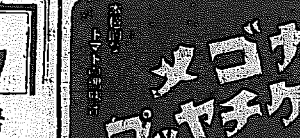

京日案内

麻雀 事務員採用「」麻雀に經驗ある內地人男子にして御希望の方は午後七時以後に御來談を乞ふ 練兵町（京龍線路通）紅中非

看護 婦及（又は）經驗ある看護婦見習ひ至急入用 履歷書持參本人來談 電話九六六番 藤本醫院

採用 內地人事務員年齡三十歲以下の者限る希望の向は履歷書携帶正午來談あれ 京城府古市町三八 電本四八〇九 尾崎闘太郎

貸室 六、四、丈五畳 御希望の方は電話照會月拾圓 電光一二一七番へ

果樹 園讓ります 御希望の方は 林檎五千本梨二千本京城より六里鐵道沿線 電本三七三六番へ

貸家 八疊六疊四疊半の溫突、瓦斯、電話あり 京城府古市町三十九番地 電光一三〇六番 神谷

皆樣 此の度玉突場を開業致しました 茶・洋食どうぞ 是非お立寄り下さいませ 本町二丁目 大通り 電本一〇七一 丸玉ホール

恩給 立替 有利に勸め又は恩給を抵當にて御融通致します 京城府古市町三五番地 …

古本 なんでも高價買入ます 京城府本町二丁目 電本三一九五 群書堂書店

特別案內

淋疾黴毒 男女生殖器病 黃金町二丁目（三井物產裏入）
塩井皮膚科
電本三〇九〇

七寶の柱（66）

小島政二郎 作
岩田專太郎 畫

樂しい二人（三）

『あなた。』
『……』
『あなた。』
『……』
郁江は、故國の外に胸を突いてびつくりさせまいと思つて靜かに呼び起してゐた。『あなた』と云ふ言葉を口にするのが羞しいやうな、嬉しいやうな心持がして胸がときめいた。
——彼女が、朝、目を醒ますと枕許に
やつと浮き上つた。午前四時

て貰つたもの。四時までには歸つて來るよ。』
『ええ。何か旨いお支度をして待つてるわ。』
『折角だけど、晩飯の支度は要らないぜ。』
『あら、どうして？』
『働く前で、どこかへ何か食べに行かうよ。』
『まあ嬉しい。』
『その後で映畫でも見に行かう。』
『ステキだわ。』
『おやー——』
『行つてらつしやい。』

合ふと呪んでゐたんだが、私の見た目に狂ひはなかつたね。初々しいいゝ奥さんが出來たこと。』
『……』
『何かお苦りよ。』
『……』
『優しさうな旦那さまぢやないかだけど、藤坊、御接待なしはひどからう。』
『……』
『今夜はたんと可愛がつてお貰ひ。』
『厭な小母さん。』
『ホホホ、御近所に三原山行きが澤山出ることだらうねえ。』

『十二時まで寝かして置いておくれ、サイレンを合圖に起すこと。旦那さま』
新婚枕下
こんな手紙が書いて置いてあつたのだつた。
三度目に
『あなた。』
『うむ。』
と、いらへがあつて
『あゝ、よく寝た。何時？』
『十二時半。』
『そいつあ大變だ。』
飛び起ると、千葉はすぐ洋服に着換へ始めた。
『ぢや、行つて參ります。』
『あら、御飯は？』
『御飯を食べてゐちや、間に合はない。』
『まあ、惡いことをしたわねえ。』
『その代り、三十分餘計に寝かし

路地の曲り角で、こつちを振り返つて、ニツコリ笑つて右へ曲るまで、郁江は見送つてゐた。
『お隣の小母さん、ちよいと私お風呂へ行つて來たいんですけど——』
『ああ、行つといで。』
『ぢや、後をお願ひしますわ。』
二時間ばかりして、
『小母さん、どうも有難う。』
『まあ、長いお湯だつたぢやないか。——あら、まあよく似合ふぢやないか。』
目敏く、郁江は生まれて始めての丸髷を見附けられて、そこへ立ち竦んでしまつた。
『向う向いてごらん。——おたねさんかい？——女ッ振が一段と上つたよ。』
『をかしくないこと？』
『をかしいどころか。私はどうから、お前さんには日本髪の方が似

JODK
けふの番組
二十四日（火）
第一放送

午前六時　ラヂオ體操
同六時三〇分（大）スポーツ講座　陸上競技選手　……
（同一〇時）成興商業…仁川商業
（午前九時）入場式
大毎運動部員　西尾　廿一
同七時（東）ラヂオ體操
自同九時　至午後六時三〇分　野球試合實況（第二放送に依る）全國中等學校優勝野球大會中部豫選——京城グラウンドより中繼——
（午後一時）善隣商業…京城中學
（同　四時）京城師範…京城商業
（八）
同一〇時　氣象通報
同一一時五分　料理獻立、日用品値段、鮮魚卸相場
正午　時報、今日のプログラム發表、京城府營水産市場發表
午後零時五分　小唄
唄　田村榮佐代
三味線　駒　香
三
一、木調子　春　手　小
二、同　折よくも
三、同　話しらけて
　　　夕立や
四、木調子（替手入）首尾も二人が
五、二上り　可作思へば
六、同　七夕の
七、三下　すきやちぢみに
八、同　淺黄染め
九、同　われが住家
十、木調子（替手入）川風
十一、同　わしが在所
同零時四〇分　ニュース
同二時　家庭講座　赤痢に就て　醫學博士　桑原　直德
同四時　ニュース、職業紹介事項　京城公立學校講習
同六時（東）うたのおけいこ
同六時二〇分（東）コドモの新聞　村岡　花子
同六時二五分（東）講演　防空部
錬の必要　參謀本部第一部長　陸軍中將　古莊　幹郎
同七時　ニュース、天氣豫報
同七時三〇分（東）講演　休暇中に於ける學生の保護に就て
同八時　長唄　綱館
唄　石森白扇子
同　里吉　兩樹
三味線　杵屋五三郎、杵屋五三助
同　野村二郎次
同　田中兵次郎
笛　田中傳兵衛
小鼓　……
大鼓　望月吉三郎
太鼓　望月千代
同八時三〇分（東）歌劇　浅松溜太夫
同九時（東）合唱と管絃樂——新交響樂團研究所より中繼——
東京リーダー・ターフェル・フェライン
日本放送交響樂團
指揮　山本　直忠
同九時三〇分（東）時報、ニュース、氣象通報、翌日のプログラム發表、ニュース再放送

第二放送
午後零時五分　俗曲　白牧丹
同六時三〇分　童話　成俊鶴
同六時五五分　ラヂオ學校（一）　中　敬　植
同八時　婦人講座（二）　尹　泰　權
同八時三〇分　獨唱　權　泰　浩
同九時（東）合唱と管絃樂
同九時三〇分　通俗講話（二）　朴　秋　岡

廿五日（水）
あすのき、物
午後零時五分　セロとピアノ
セロ　木管　伸光
ピアノ　淺原　敏子
自同一時　至同六時三〇分　野球試合實況（第二放送に依る）全國中等學校優勝野球大會中部豫選——京城グラウンドより中繼
同二時　家庭講座　夏の子供のプログラム（一）　四ッ橋
同九時　お話　飛行機（一）　德留　清一
同六時二五分　講演　國際と朝鮮問の交渉
朝鮮總督府通譯官　西村眞太郎
同七時三〇分（東）講演　民俗研究の研究
同八時　京城より全國中繼　柳田　國男
朝鮮民謠
一、西道民謠
（イ）愁心歌
（ロ）ムエナリ（西道山頭明）
（ハ）打鈴
唄　張　鶴　仙
大笒　金　永　根
二、大吹打（古衛樂）
三、回心曲（韵詠歌）
指揮　趙　昌　植
唄　權　明　學
同八時二五分（東）講談
松林　右山
同八時四五分（大）浪花節　おさん茂兵衛
……

將棋新手合（六）
於東京市日本橋區蠣殼町二ノ七　囲碁木將棋所
（圖は六九銀迄の局面）
角落　△六段　飯塚勘一郎（東京）
▲二段　岡宮　鉦一（東京）

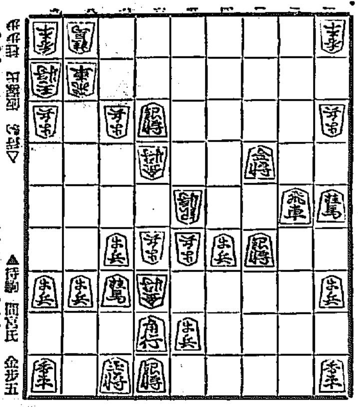

囲碁部　上手　下手▽　▲持駒　岡宮氏　金歩五
△八六歩　▲同　歩　△八七歩　▲九八金　△八六飛　▲二二飛成
△八三玉　▲七二銀不成　△七四玉　▲一一龍　△九五桂　▲八九歩
△八八歩成　▲同　歩　△八七歩　▲八一龍　△同　飛　▲七五香
△同　金　▲同　歩　△同　玉　▲八一銀不成
（瀧呂木七段講評）（上手）飛車を成り込む順は、敵に二二飛成と指され、八二歩の時に八八歩と打たれて後手となるので（下手）九八金打は惜しい駒であるが、敵を指し切り模様にする意味である
（上手）八六飛と出るのは面白くない、茲は更に角六三金と歯銀を取る處である
（下手）一一龍と香を取るのは強い手である
（下手）八一龍と敵桂を取つて強襲する手順は良い手であつて目玉に直詰みのないのをみた攻めである

赤痢に就て
家庭講座　午後二時
醫學博士　桑原　直德

赤痢に二つの種類があつて、その一つは赤痢菌に依る細菌性赤痢と他の一つは赤痢アメーバと云ふ原蟲によつて起るアメーバ性赤痢とがあります。アメーバ性赤痢は内地では比較的少いのですが、朝鮮では非常に多く朝鮮に於ける三大寄生蟲病の一つとして知られてゐるものであります。私はこの二つの赤痢に就て主として原因、症狀、豫防に關して御話して見たいと思ひます

大連直行
仁川出帆（代理店 日鮮海運株式會社）
日本海丸　七月廿四日
朝石丸　……
朝海丸　八月……

裏日本、北海道、樺太行
鎭南浦出帆（代理店 日鮮海運出張所）
日本海丸　七月十九日
明石丸　……
朝海丸　八月八日
仁川出帆（代理店 日鮮海運株式會社）
日本海丸　七月廿一日
明石丸　七月卅一日
朝海丸　八月十日
群山出帆（代理店 群山海運……）
日本海丸　七月廿三日
明石丸　……
朝海丸　八月十一日
木浦出帆（代理店 日鮮海運出張所）
日本海丸　七月廿三日
明石丸　……
朝海丸　八月十二日
釜山出帆（代理店 釜山商船……）
日本海丸　七月廿四日
明石丸　八月二日
朝海丸　八月十三日
浦項出帆（代理店 浦項運輸……）
日本海丸　七月廿五日
明石丸　八月四日
朝海丸　八月十四日
寄港地　……、伏木、新潟、船川、……、小樽、……、大泊
朝鮮郵船株式會社

北海道北鮮線定期
雄基出帆　七月二十一日
清津出帆　七月二十一日
城津出帆　七月二十二日
西湖津出帆　七月二十三日
元山出帆　七月二十四日
内地寄港地。新潟。酒田。船川。

圖朝鮮北海道大連線定期
仁川出帆
朝鮮郵船株式會社
×印仁川大連行

國際運輸會社
仁川　慶田組
釜山　釜山商船組
ジャパン・ツーリスト・ビューロー

大阪商船株式會社 京城出張所
京城府南大門通……　電話本局……

門司基隆直行
……

大連內地直行
大連發
北鮮臺灣行
北鮮阪神行
圖大阪商船出帆

新潟北鮮直行線
新潟、敦賀、伏木、……

島谷汽船株式會社

北九州商船株式會社出帆廣告
博多直航
……

仁川出帆
北九州商船株式會社出張所
……
新義州安東出帆
……
日鮮海運株式會社

仁川出帆豫定
阪神　大長丸　七月廿二日
阪神　天長丸　七月廿二日
阪神　大和丸　七月廿三日
阪神　赤城丸　七月廿四日

朝鮮汽船出帆廣告
釜山出帆
木浦出帆

鮮航同盟會 仁川支部
阪神　二雙取丸　七月廿五日
阪神　安生丸　七月廿五日
阪神　正陸丸　七月廿六日
……

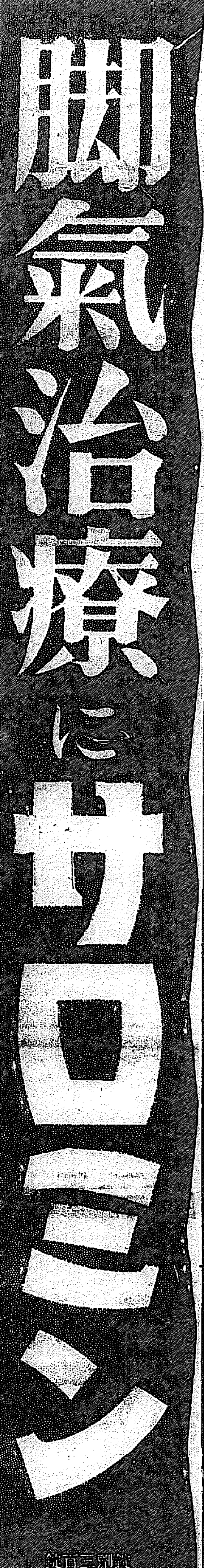

眞心こもる贈りもの
高尚モダンな贈りもの
家庭本位の贈りもの

御贈答用に——
カテイ石鹸
どなたにも歡迎される
一番よい石鹸です

模範的頭痛藥！胃腸をこわさぬノーシン